پیام تاریخ، تمدن و فرهنگ مادستان |ISNN: 2322-4665|

روزنامه همدان پیام

www.HamedanPayam.com

پنجشنبه ● ۶ اردیبهشت ماه ۱۳۹۷ ● ۹ شعبان ۱۴۳۹ ● ۲۶ آوریل ۲۰۱۸
سال پانزدهم ● شماره ۳۱۷۹ ● ۸ صفحه روزنامه + پیام آدینه ● ۱۰۰۰ تومان

کانال خبری همدان پیام در تلگرام | t.me/hamedanpayam
کانال نیازمندی‌های روزنامه در تلگرام telegram.me/bazarehamedan

اقتصاد ۶
رانندگان به قانون بی‌توجه هستند

فرهنگ ۸
دوران اطلاع‌رسانی سنتی گذشته است

پیام آدینه ضمیمه
پیام آدینه پرونده‌ای برای سلامت

یادداشت روز ۲
عادت کنیم سرمایه‌های ملی را برای کار خوب هزینه کنیم

افتتاح «همدان ۲۰۱۸» همزمان با نشست سران کشورها برگزار شود

تاریخ همدان پیشتاز کشور

■ درحالی که رییس جمهور روزگذشته تبریز ۲۰۱۸ را افتتاح کرد همدان با برتری تاریخ وتمدنی هنوز برنامه هایش نامشخص است

۳

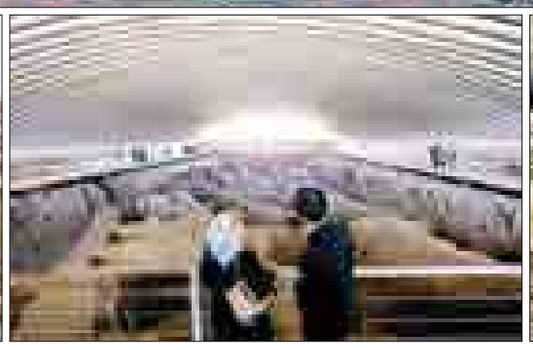

عکس‌ها: پیاده راه همدان (بهزاد علیپور) - آرامگاه باباطاهر (پوریا پاکیزه) - کتیبه های تاریخی گنجنامه (عبدالرحمن رافتی) - تپه باستانی هگمتانه (ایسنا)

آمار اشتغال بازهم به چالش رسید

پافشاری استاندار بر راستی آزمایی

■ ادارات تأمین اجتماعی، نماینده فرماندارهر شهرستان، نماینده مجلس شهرستان مامور بازدید از کارگاهها
■ اسپانسر ۲۰۱۸ مشخص شد

۲

به مناسبت روز ایمنی و حمل و نقل بررسی شد

رانندگان نا ایمن تصادفات بیشتر

۴

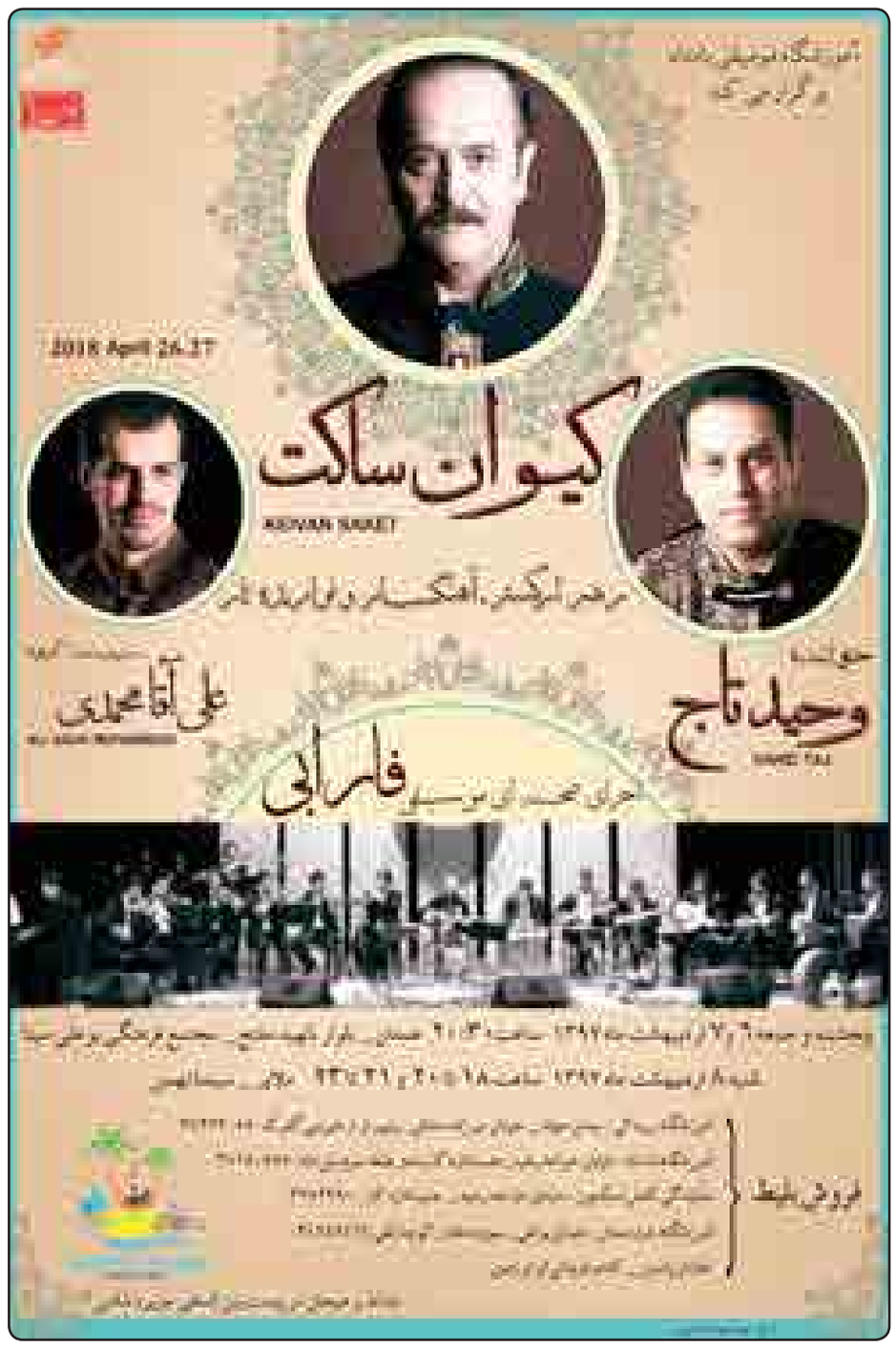

آگهی مناقصه(نوبت دوم)
شرکت سیمان هگمتان (سهامی عام)

شرکت سیمان هگمتان در نظر دارد خدمات بارگیرخانه پاکتی کارخانه سیمان هگمتان شامل عملیات کامل کیسه گیری در بارگیرخانه خط یک و دو کارخانه و بارگیری پاکت های سیمان روی کامیون به مقدار برآوردی ۵۵۰/۰۰۰ تن را در طی مدت یکسال از طریق مناقصه عمومی به پیمانکار واجد شرایط واگذار نماید.
علاقمندان جهت دریافت اسناد مناقصه می توانند از تاریخ ۹۷/۲/۵ تا ۹۷/۲/۱۵ به سایت www.HegmatanCement.com و یا یکی از آدرس های ذیل مراجعه نمایند.
۱) دفتر تهران: خیابان فردوسی، خیابان کوشک(سروش الدین تقوی)، بن بست انوشیروانی، پلاک ٦ ،
تلفن: ٦٦٧١٦٥٨٥-٦٦٧٢٧٨١٦
۲) دفتر همدان: خیابان سی متری شکریه، نرسیده به سازمان مدیریت و برنامه ریزی، شماره۲۲۷،
تلفن ۲-۰۸۱۳۸۳۸۷۵۰۱
۳) کارخانه: شهرستان رزن، بخش قروه درجزین، روستای شاهنجرین،
تلفن: ۲۰-۷۳۱٦ ۳٦۳۳ ۰۸۱

روابط عمومی شرکت سیمان هگمتان

آگهی مناقصه(نوبت دوم)
شرکت سیمان هگمتان (سهامی عام)

شرکت سیمان هگمتان در نظر داردخدمات انتظامات کارخانه سیمان هگمتان شامل حفاظت و حراست از اموال و امکانات موجود در محدوده کارخانه در قالب انجام عملیات نگهبانی و گشت زنی داخل و محوطه پیرامونی و سایر موارد مرتبط را به مدت شش ماه از طریق مناقصه عمومی به پیمانکار واجد شرایط واگذار نماید.
علاقمندان جهت دریافت اسناد مناقصه می توانند از تاریخ ۹۷/۲/۵ تا ۹۷/۲/۱۵ به سایت www.HegmatanCement.com و یا یکی از آدرس های ذیل مراجعه نمایند.
۱) دفتر تهران: خیابان فردوسی، خیابان کوشک(سروش الدین تقوی)، بن بست انوشیروانی، پلاک ٦ ،
تلفن: ٦٦٧١٦٥٨٥-٦٦٧٢٧٨١٦
۲) دفتر همدان: خیابان سی متری شکریه، نرسیده به سازمان مدیریت و برنامه ریزی، شماره۲۲۷،
تلفن ۲-۰۸۱۳۸۳۸۷۵۰۱
۳) کارخانه: شهرستان رزن، بخش قروه درجزین، روستای شاهنجرین،
تلفن: ۲۰-۷۳۱٦ ۳٦۳۳ ۰۸۱

روابط عمومی شرکت سیمان هگمتان

آگهی مناقصه(نوبت دوم)
شرکت سیمان هگمتان (سهامی عام)

شرکت سیمان هگمتان (سهامی عام) در نظر دارد خدمات تهیه مواد غذایی خام، پخت و سرو غذا در محل غذاخوری کارخانه به تعداد حدود ۱۲۹۰۰ پرس در ماه را به مدت یکسال از طریق مناقصه عمومی به پیمانکار واجد شرایط واگذار نماید.
علاقمندان جهت دریافت اسناد مناقصه می‌توانند از تاریخ ۹۷/۰۲/۰۵ لغایت ۹۷/۰۲/۱۵ به سایت www.hegmatancement.com و یا در روزهای اداری به یکی از آدرس‌های ذیل مراجعه نمایند:
۱) دفتر تهران: خیابان فردوسی، خیابان کوشک(سروش الدین تقوی)، بن بست انوشیروانی، پلاک ٦ ،
تلفن: ٦٦٧١٦٥٨٥-٦٦٧٢٧٨١٦
۲) دفتر همدان: خیابان سی متری شکریه، نرسیده به سازمان مدیریت و برنامه ریزی، شماره۲۲۷،
تلفن ۲-۰۸۱۳۸۳۸۷۵۰۱
۳) کارخانه: شهرستان رزن، بخش قروه درجزین، روستای شاهنجرین،
تلفن: ۲۰-۷۳۱٦ ۳٦۳۳ ۰۸۱

روابط عمومی شرکت سیمان هگمتان(سهامی عام)

هوالباقی

جناب آقای مهندس
محمد تقی فرهادی
مدیریت محترم
شرکت توزیع نیروی برق مریانج
با کمال تأسف و تأثر درگذشت پدر گرامیتان را خدمت شما و خانوده معززتان تسلیت عرض نموده ، از درگاه خداوند متعال برای آن مرحوم رحمت واسعه و برای بازماندگان صبر جمیل مسألت داریم.

شرکت آرد مریانج کار

آگهی مناقصه(نوبت دوم)
شرکت سیمان هگمتان (سهامی عام)

شرکت سیمان هگمتان در نظر داردخدمات حفاظت، نگهداری و توسعه فضای سبز کارخانه سیمان هگمتان به وسعت حدود ۱۷/۵ هکتار درختان مثمر و غیرمثمر،حدود ۲/۵ هکتار چمن و ۱۵ هکتار جنگل‌های پیرامونی کارخانه را به مدت یکسال از طریق مناقصه عمومی به پیمانکار واجد شرایط واگذار نماید.
علاقمندان جهت دریافت اسناد مناقصه می توانند از تاریخ ۹۷/۰۲/۵ تا ۹۷/۰۲/۱۵ به سایت www.HegmatanCement.com و یا یکی از آدرس های ذیل مراجعه نمایند.
۱) دفتر تهران: خیابان فردوسی، خیابان کوشک(سروش الدین تقوی)، بن بست انوشیروانی، پلاک ٦ ،
تلفن: ٦٦٧١٦٥٨٥-٦٦٧٢٧٨١٦
۲) دفتر همدان: خیابان سی متری شکریه، نرسیده به سازمان مدیریت و برنامه ریزی، شماره۲۲۷،
تلفن ۲-۰۸۱۳۸۳۸۷۵۰۱
۳) کارخانه: شهرستان رزن، بخش قروه درجزین، روستای شاهنجرین،
تلفن: ۲۰-۷۳۱٦ ۳٦۳۳ ۰۸۱

روابط عمومی شرکت سیمان هگمتان

آگهی مناقصه(نوبت دوم)
شرکت سیمان هگمتان (سهامی عام)

شرکت سیمان هگمتان (سهامی عام) در نظر دارد خدمات نظافت خطوط تولید، ساختمان‌های اداری و جنبی و خیابان‌های اصلی درون کارخانه و برف‌روبی و نمک پاشی جاده‌ها در فصل زمستان را از طریق مناقصه عمومی به پیمانکار واجد شرایط واگذار نماید.
علاقمندان جهت دریافت اسناد مناقصه می‌توانند از تاریخ ۹۷/۲/۵ لغایت ۹۷/۲/۱۵ به سایت www.hegmatancement.com و یا در روزهای اداری به یکی از آدرس‌های ذیل مراجعه نمایند:
۱) دفتر تهران: خیابان فردوسی، خیابان کوشک(سروش الدین تقوی)، بن بست انوشیروانی، پلاک ٦ ،
تلفن: ٦٦٧١٦٥٨٥-٦٦٧٢٧٨١٦
۲) دفتر همدان: خیابان سی متری شکریه، نرسیده به سازمان مدیریت و برنامه ریزی، شماره۲۲۷،
تلفن ۲-۰۸۱۳۸۳۸۷۵۰۱
۳) کارخانه: شهرستان رزن، بخش قروه درجزین، روستای شاهنجرین،
تلفن: ۲۰-۷۳۱٦ ۳٦۳۳ ۰۸۱

روابط عمومی شرکت سیمان هگمتان(سهامی عام)

کانال خبری همدان پیام در تلگرام
همراهتان هستیم
@HAMEDANPAYAM

پیام تاریخ، تمدن و فرهنگ مادستان
The Message Of Madestan's History & Civilization & Culture
روزنامه همدان پیام ۲
پنجشنبه ۶ اردیبهشت‌ماه ۱۳۹۷ ● شماره ۳۱۷۹
خبر
khabar@hamedanpayam.com

خبر

اجاره چاه‌های آب کشاورزان برای تامین آب شهر

مدیر امور آب و فاضلاب شهرستان همدان گفت: به منظور ذخیره‌سازی آب سد اکباتان چاه‌های آب استیجاری کشاورزان وارد مدار بهره‌برداری شد.به گزارش فارس ، با تلاش و پیگیری‌های شبانه‌روزی توسط اکیپ تعمیرات و نگهداری امور آبفای شهرستان همدان، سومین چاه اجاره‌ای از کشاورزی دیگر اخذ و وارد مدار بهره‌برداری شد.مدیر امور آب و فاضلاب شهرستان همدان اظهار کرد: این اقدام با صدور مجوز از سوی حوزه معاونت بهره‌برداری و تلاش شبانه‌روزی پرسنل آبفا در واحد تعمیرات و نگهداری انجام شد.حسین آذرتکین بیان کرد: با توجه به افت شدید بارش‌ها نسبت به سنوات پیشین در همدان و همچنین ضرورت تأمین آب توسط امور آبفای همدان، دومین چاه استیجاری صبح دیروز سوم اردیبهشت در کمترین زمان ممکن، طبق توافق نامه تجهیز و راه‌اندازی شد.

خبر

سه واحد دندانسازی در نهاوند پلمب شد

سه واحد دندانساز تجربی که در کار دندانپزشکی دخالت غیراصولی می کردند پس از چندین بار اخطار، پلمب شد.
مدیر شبکه بهداشت نهاوند گفت: : طبق قانون، کار دندانساز فقط ساخت دندان است و این افراد حق ندارند در کار دندانپزشکی که ممکن است مخاطراتی برای مراجعان داشته باشد، دخالت کنند.
به گزارش ایرنا، مومنعلی دارابی افزود: بر این اساس با افرادی که رعایت نکات حرفه ای را نکرده و خارج از وظایف خود در کار دیگر بخش ها مداخله کنند، برخورد قانونی صورت می گیرد.
مدیر شبکه بهداشت نهاوند افزود: در این راستا محل کار سه دندانساز که علاوه بر کار اصلی خود، اقدام به کارهای دندانپزشکی می کردند، پس از اخطارهای لازم طبق قانون پلمب شد.

خبر

شهرداران نواحی، نیروی پیمانکار شده‌اند

نایب رئیس شورای شهر همدان با بیان اینکه برخی از مدیران نواحی ضعیف هستند و باید تغییر کنند، گفت: شهرداران نواحی، نیروی پیمانکار شده‌اند.
به گزارش فارس علی فتحی در کمیسیون خدمات شهری با موضوع بررسی نقش نواحی در بهبود عملکرد خدمات شهری، اظهار کرد: شهرداری نواحی از اوایل شورای چهارم ایجاد شد و قرار نبود به گونه‌ای که امروز شاهد هستیم باشد.
وی به حمایت نکردن مدیریت وقت در آن زمان اشاره کرد و گفت: شهرداران نواحی، نیروی پیمانکار شده‌اند در حد اینکه اعلام کنند کجا نابسامانی هست، برخی از نواحی به حدی ضعیف شدند که یک نیروی خدماتی و آبدارچی هم ندارند.نایب رئیس شورای اسلامی شهر همدان بیان کرد: برخی شهرداران نواحی تنها خودشان هستند و همچون یک مغازه‌دار شده‌اند که صبح به صبح می‌آیند و می‌روند و اگر ارباب رجوعی هم بیاید در بسته است.

یادداشت روز

عادت کنیم سرمایه‌های ملی را برای کار خوب هزینه کنیم

» مهدی ناصرنژاد

اگر در اوقات فراغت و هنگام پیاده‌روی و تأمل، کمی با حوصله و دقت به اطراف نگاه کنیم و از سنگفرش زیر پای خود تا سازه‌های حاشیه خیابان و اِلمان و مبلمان شهری را از نظر بگذرانیم، متوجه می‌شویم بسیاری از ساخته‌ها و پیاده‌راه‌ها و رنگ‌آمیزی و سطوح معابر و دیوارهای همدان چندان قدیمی نیستند، ولیکن کهنه و رنگ و رو رفته می‌نمایند.
بدون هیچ تعارف و درنگ باید گفت علت واقعی اغلب فرسودگی‌ها و کهنگی‌ها به کارگیری مواد اولیه و مصالح نامرغوب و بی‌کیفیت است که اتفاقاً پول و هزینه بالایی هم برای آن رفته است! البته چنانچه و به احتمال ۵۰-۵۰ اگر دانسته، دانسته هم برای صرفه‌جویی پیمانکاران خود را با پول کمتر وادار به استفاده از مصالح درجه ۲ و درجه ۳ کرده باشیم که واویلا؛ چون مرتکب گناه نابخشودنی و خیانت در امانت و مدیریت و اختیار شده‌ایم و نه‌تنها باید به وجدان خویش پاسخگو باشیم، بلکه باید جواب خدای شاهد و ناظر را هم بدهیم که ممکن نیست عاقبت بخیری داشته باشد.
دوستی می‌گفت «فلانی هیچ به رنگ‌آمیزی و خط‌کشی و حریم‌گذاری حاشیه خیابان‌های شهر توجه کرده‌ای که در اجرای طرح پارکبانی ظرف ۵ ماه گذشته انجام شد، ولیکن در همین مدت کم، رنگ و رو باخته و معدوم شده است!؟» او همچنین سنگفرش اغلب پیاده‌روهای شهرمان (همدان) را هم مصداق آورد که سفال‌های جالیزی به کار رفته در پیاده‌راه‌سازی‌ها، اکثراً ظرف همین یکی، دو سال گذشته فرسوده و پودر شده است و هیچ نشانی از یک طرح تازه و صرف هزینه و وقت فراوان ندارد! البته خاطرمان هست که کمتر معبر و پیاده‌رو و خیابان اصلی و فرعی در همدان وجود دارد که جدول‌گذاری درست و حسابی و سالم و چشم‌نواز داشته باشد؛ چون بیشتر آن زوار در رفته و از هم پاشیده‌اند.
درست در آستانه سال نو بود که به ظاهر جداول سیمانی پیاده‌راه‌ها و حاشیه جوی‌های آب در خیابان‌های اصلی و فرعی با ۲ رنگ آبی و سفید، رنگ‌آمیزی و نونوار شد، اما حدود یکماه از اجرای این طرح عریض و طویل گذشته و نشانی از رنگ‌ها به جای نمانده است. دلیل آن هم برای اهل فن و نظر روشن است؛ چون اولاً که چین ظاهرسازی‌ها بدون استثنا سمبل‌کاری است و دوماً بچه‌ها و نوجوان‌ها که توسط پیمانکاران شهرداری برای چنین کاری با یک‌سوم دستمزد واقعی به کار گرفته می‌شوند، اصولاً مسئولیت‌پذیری، حال و حوصله و آموزش برای زدودن گردوغبار و لکه‌های چرب و چیلی از جدول‌های سیمانی و زمینه‌سازی شده را ندارند و همانطور و در همان حالت رنگ را می‌مالند و می‌گذرند و چنین رنگی هم خشک نشده، پوسته می‌کند و می‌ریزد! (تازه اگر در همان مرحله اول، رنگ مرغوب و باکیفیت برای این کار در دستور کار پیمانکار مربوطه قرار گرفته باشد)!
این مقدمه طولانی متأسفانه حکایت بسیاری از سمبل‌کاری‌ها و دوباره‌کاری‌های آدم‌های اصلی موضوع نوشتار ماست؛ چراکه اگر نظارت و دقت نظر و کارشناسی واقعی و دلسوزی و احساس مسئولیت باشد، هزینه بیشتری هم لازم نخواهد بود! در واقع کار باید دست کاردان باشد تا فولاد به جای آهن به کار رود و فولاد ناب هم تبدیل به خنجر تیز و با قابلیت شود. بیشترین سرمایه‌های ملی در مرحله تصمیم‌گیری‌ها و انتخاب عناصر کار حیف‌ومیل می‌شود. و چنان می‌شود که دیده و شنیده‌ایم که اغلب طرح‌های بزرگ ساختمانی که زمان زیادی هم برای ساخت‌وساز آن صرف می‌شود، به علت مصالح نامرغوب تا قبل از مرحله بهره‌برداری کهنه و فرسوده می‌شوند و همان حکایت نقش برآب!
در واقع روش صرفه‌جویی و پایان دادن به کارهای بزرگ و کوچک، زدن و کوتاه کردن از سر و ته طرح نیست که این همان شیر بی‌یال و دم و اِشکم از کار بیرون می‌آید. ضرب‌المثلی میان مردم یکی از کشورهای اروپایی که اتفاقاً به خساست بسیار و صرفه‌جویی افراطی مشهور هستند، رواج دارد که می‌گوید «ما آنقدر ثروتمند نیستیم که جنس بنجل و ارزان مصرف کنیم»؛ چراکه برای یک جنس خوب و باکیفیت یکبار پول خوب می‌دهیم و سال‌ها از آن بهره‌مند می‌شویم. بدا به حال آن دسته از کسانی که فکر می‌کنند به جای پول زیاد برای یک کالای خوب می‌توانند چندین کالا را در چند نوبت و ارزان‌تر تهیه کنند، در صورتی که در عمل چنین نخواهد بود.

آمار اشتغال بازهم به چالش رسید

پافشاری استاندار بر راستی آزمایی

■ ادارات تأمین اجتماعی، نماینده فرماندارهر شهرستان، نماینده مجلس شهرستان مامور بازدید از کارگاهها
■ اسپانسر ۲۰۱۸ مشخص شد

استاندار همدان با اشاره به راستی‌آزمایی اشتغال استان گفت: تأمین اجتماعی، نماینده فرماندار هر شهرستان، هر نماینده مجلس شهرستان و ... تیمی تشکیل دهند و آمار کارگاه‌ها و به‌کار گرفته شده‌ها را ارائه دهند تا از یک به یک شهرستان‌ها بازدید شود همچنین نماینده خانه مطبوعات، جهادکشاورزی و صنایع نیز برای راستی‌آزمایی دعوت شوند.
محمدناصر نیکبخت در قرارگاه اقتصاد مقاومتی استان همدان، با بیان اینکه اکنون اشتغالزایی برای ۲۰ هزار و ۷۱۶ نفر آمار اداره‌کل تعاون، کار و رفاه اجتماعی استان است، افزود: اما تأمین اجتماعی آمار دیگری را ارائه می‌دهد بر این اساس تقاضا کردم راستی‌آزمایی شود تا آمارها متقن اعلام شود
به گزارش ایسنا، وی با بیان اینکه گزارش عملکرد اداره‌کل تعاون، کار و رفاه اجتماعی استان در تسهیلات روستایی اصلا مورد رضایت نیست، اظهار کرد: تسهیلات فراگیر و روستایی باید سریع‌تر به نتیجه برسد تا گزارش خوبی را ارائه دهیم.

بانک کشاورزی حامی مالی همدان ۲۰۱۸ می شود

استاندار همدان در ادامه گفت: در مذاکره با مدیرعامل بانک کشاورزی، این بانک حمایت مالی یکی از دو رویداد بین المللی همدان ۲۰۱۸ را پذیرفت که بزودی آن رویداد مشخص و اعلام می شود.
نیکبخت با بیان اینکه همدان ظرفیت های زیادی برای گردشگری دارد، افزود: جذب سرمایه گذار خارجی در اجلاس های فراملی همدان ۲۰۱۸ بسیار مهم است و باید از مشاوران اقتصادی و گردشگری برای جذب سرمایه گذارها استفاده کرد تا برنامه های خوبی تدوین شود.
وی با تأکید بر اینکه مسئولان شعار سال مبنی بر «حمایت از کالای ایرانی» را جدی بگیرند، گفت: از مصرف چای اداره و منازل خود گرفته تا کالاهای بزرگ باید از تولید داخل باشد بنابراین ذیحسابان اسناد سازمان‌های دولتی را که در صورت وجود کالاهای داخلی از کالای خارجی استفاده کرده‌اند، مورد قبول قرار ندهند.
استاندار همدان با اشاره به راه‌اندازی پروازهای همدان- تهران خاطرنشان کرد: دو روز گذشته پرواز به خاطر نبود مسافر انجام نشد و این درست نیست چرا که در صورت ادامه این روند پرواز از ما گرفته می‌شود.
وی با تأکید بر استفاده مدیران از هواپیما در سفر به پایتخت مطرح کرد: این پرواز با تلاش و پیگیری فراوان برقرار شده اما تا کنون استقبال خوبی از آن نشده است و در صورت تکمیل نشدن ظرفیت مورد نظر بنا بر قولی که به مدیرعامل سازمان هواپیمایی داده‌ایم، پرواز لغو می‌شود.
نیکبخت بیان کرد: با احتساب حق مأموریت مدیر و راننده اداره، سفر با هواپیما برای انجام کارهای اداری هزینه کمتری دارد و از مدیران می‌خواهیم به این موضوع توجه کنند تا این فرصت از دست همدان نرود.
استاندار همدان اعلام کرد: تمام مدیران دستگاه‌های اجرایی باید برنامه سال ۹۷ خود را ارائه دهند و تا پایان اردیبهشت‌ماه برنامه‌ها گرفته شود.
وی در پایان ضمن رونمایی از کتاب «تحلیلی بر منابع درآمدی استان همدان» از سال ۱۳۸۵ تا ۱۳۹۵ اعلام کرد: شب گذشته طی حکمی که به دست بنده رسید، «احسان قنبری» فرماندار کبودراهنگ به عنوان فرماندار جدید شهرستان بهار منصوب شد.

تحصیل درمدارس بدون استحکام ممنوع است

» مهسا پاشائی

اجازه تحصیل دانش آموزان را در فضاهای آموزشی بدون استحکام بنا نمی‌دهیم.
معاون سیاسی امنیتی استاندار همدان در جلسه شورای آموزش و پرورش استان درباره مدارس غیر انتفاعی تاکید کرد: اجازه تحصیل دانش آموزان در فضاهای بدون استحکام بنا را نمی‌دهیم و ساختمان مدارس باید استحکام بنا داشته باشند.
سعید شاهرخی گفت: بر اساس قانون اساسی آموزش رایگان و ایجاد فرصت برابر، یک اصل است و در وهله اول باید تلاش شود که همه مدارس دولتی کیفیت لازم را داشته باشند ولی مجموعه شرایط و قوانین‌ومقررات فرصتی را به وجود آورده تا بخش خصوصی هم بتواند وارد این فضا شود و حمایت کامل از بخش خصوصی در این زمینه الزامی است.
وی اضافه کرد: در این باره نمی‌توان اقبال مردم از مدارس خصوصی و کلاس‌های فوق برنامه را نادیده گرفت که این امر خود وظیفه را برای ما سنگین‌تر میکند.
معاون سیاسی امنیتی استاندار همدان خاطر نشان کرد: به دنبال رشد کمی مدارس غیر دولتی نیستیم ولی در بحث کیفی نیز اداره آموزش و پرورش باید بر ارائه خدمات آموزشی و فوق برنامه مدارس غیر انتفاعی نظارت داشته باشد چرا که دانش‌آموزان باید خدمات استانداری بر اساس هزینه‌ای که می‌کنند، دریافت کنند.
شاهرخی بیان کرد: ۴۰ درصد تخفیف تعدیل در خصوص مدارس را قبول داریم اما استانداردها باید رعایت شود و این موضوع به فضاهای موجود تخصیص داده می‌شود نه به فضاهای جدیدی که ساخته می‌شود.
وی درباره تکمیل احداث استخرهای طرح سباح گفت: در سالجاری استخرهای آموزش و پرورش در شهرستان‌های ملایر، تویسرکان و نهاوند تکمیل می‌شوند.

دانش‌آموزان مدارس غیرانتفاعی همدان ۸/۴۲ درصد از کل دانش‌آموزان را شامل می‌شوند

مدیر کل آموزش و پرورش استان نیز در آستانه هفته معلم به برخی از برنامه‌های این هفته شامل دیدار با امام جمعه،حضور مسئولان در مراکز آموزشی بخش رسانه‌ها و صدا و سیما است اظهار کرد: حتما گزارش مصوب و مکتوبی از برنامه‌های خوب متولیان حوزه سلامت که یکی از موارد این امر پوشش سلامت در حوزه غربالگری و ارائه خدمات و.. می‌باشد به اصحاب رسانه و جراید خواهیم داد.
معاون تربیت بدنی سلامت آموزش و پرورش استان همدان گفت: دغدغه متولیان حوزه بهداشت در کشور و حتی در گستره جهانی، منجر به انتخاب شعار امسال " سلامت برای همه " شده است.
وی ادامه داد: همچنین با اجرای طرح تحول سلامت و نگرش به این حور در تمامی دستگاه‌های اجرایی، جمهوری اسلامی ایران مفتخر به پیش‌قدم بودن در اجرای این شعار است.
جعفری معتقد است بالاتر از شاخص امید به زندگی، همت مسئولان ارشد استان و تاروپودی است که بین دستگاه‌های اجرائی وجود دارد.
در پایان مراسم از مراقبین و فعالان حوزه سلامت دانش آموزی تقدیر و لوح تقدیر همراه با جوایز به آنها اهدا شد.

استان و شهرستان‌ها، تجلیل از معلمان و پیشکسوتان فرهنگی استان، برگزاری مسابقات فرهنگی و ورزشی در تمام مناطق استان اشاره کرد.
محمد پورداوود درباره مدارس غیر دولتی گفت: در سال ۹۲ تعداد دانش‌آموزان مدارس غیر دولتی ما ۵ درصد از کل تعداد دانش‌آموزان استان را شامل می‌شد که این مقدار به ۸/۴۲ درصد در سال ۹۶ رسید.

مرکز درمانی جدید فرهنگیان در بلوار شهید مدنی

در ادامه معاون توسعه، مدیریت و پشتیبانی آموزش و پرورش گفت: مرکز درمانی جدید فرهنگیان همدان در بلوار شهید مدنی بنا می‌شود.
محمد بداغی افزود: با توجه به این که درمانگاه فرهنگیان در استان همدان با ارائه خدمات درمانی به خانواده بزرگ تعلیم و تربیت ایجاد شده است و هدف آن ارائه خدمات ارزان قیمت، تسهیل در امر ارائه خدمات و دسترسی راحت به مراکز درمانی است.
وی اظهار داشت: در استان همدان ۳ مرکز درمانی در شهرهای همدان، ملایر و تویسرکان در حال فعالیت هستند و در میان این مراکز تنها مرکزی که جراحی سرپایی دارد ملایر است ولی این مرکز هم نیاز به توسعه دارد.

تایید استحکام بنای مدارس توسط مهندسان طراح سازه

مدیرکل نوسازی، توسعه و تجهیز مدارس استان همدان نیز در ارتباط با مدارس غیر انتفاعی گفت: این مدارس هم در امر ایجاد اشتغال موثر هستند و هم به دولت کمک می‌کنند تا فضایی که باید با آموزش رایگان پر شود را کاهش دهد.
فرزاد تیموری اظهار کرد: وظیفه اداره نوسازی مدارس در ارتباط با مدارس غیر انتفاعی موضوع تایید استحکام بنای مدارس است. این استحکام بنا باید توسط مهندسان طراح سازه دارای پروانه اشتغال پایه ۱ و ۲ که مورد تایید نظام مهندسی هستند، تایید شود.
وی بیان کرد: در شهرهای همدان، ملایر و نهاوند مشکل ما احداث ساختمان‌های جدید به صورت آپارتمان است در حالی که برای مدارس باید خانه‌های شخصی و ویلایی در نظر گرفته شود.

تقدیر از فعالان و مراقبین حوزه سلامت دانش آموزی

» شادی احمد پور

مراسم تقدیر از فعالان و مراقبین حوزه سلامت دانش آموزی با حضور جمعی از مسئولان انجام شد.
مدیر کل آموزش و پرورش استان همدان در این مراسم ضمن تقدیر از فعالان و مراقبین حوزه سلامت گفت: راهبرد اصلی آموزش و پرورش در دولت دوازدهم گفتمان ملی است و به تبع آن دستگاه تعلیم و تربیت با تمام قوا این مهم را پیگیری و در رأس این راهبرد کرامت معلمان را اساس کار خود قرار می‌دهد.
محمد پورداوود یکی از نعمت‌های بزرگ خداوند را نعمت سلامتی خواند و افزود: در آیات قرآن و روایات به مسأله سلامتی اهتمام ویژه شده که بر این اساس در مبانی بهداشتی اسلامی، بهره‌مندی از نعمت سلامتی و حرکت در این مسیر یکی از اولویت‌های اساسی در دین مبین اسلام است.
وی مولفه‌های سلامتی را در دو بعد روحانی و جسمانی تعریف کرد و گفت: در بعد جسمانی باید به مولفه‌های ژنتیکی، تفریح و محیط زیست سالم و در بعد روحانی به مولفه‌های دوست داشتن، توجه به خود، امنیت و... اهتمام ویژه را مبذول داشت.
مدیر کل آموزش و پرورش استان همدان در پایان سخنان خود متولیان حوزه سلامت و بهداشت را مخاطب قرار داد و بیان کرد: اگر شما بستر سازی لازم را انجام ندهید جریان یادگیری در دانش آموزان شکل نخواهد گرفت.

متولیان ومراقبین حوزه سلامت خواستار دیده شدن هستند

معاون تربیت بدنی سلامت آموزش و پرورش استان همدان گفت: زمانی می‌توانم در جایگاه یک معاون تربیت بدنی و سلامت برای مراقبین صحبت کنم که وضعیت کاری آنها تغییر کند.
عبد ا... جعفری ادامه داد: اگر فعالان و متولیان حوزه سلامت از گروه دو به گروه یک تبدیل شوند بسیاری از مشکلات آنها حل خواهد شد. چرا که متولیان این حوزه خواستار این هستند که مانند سایر معلمان دیده شوند و به آنها بها داده شود.
وی با بیان اینکه یکی از دلایل موفقیت این عزیزان در عرصه سلامت حضور ثمر

shenide@hamedanpayam.com

شنیده‌ها

۱- رویداد ۲۰۱۸ اعتبارجدا گرفته است. گفته می‌شود شایعه هزینه اعتبارات استان برای این رویداد از سوی مسئولان بالادستی رد شده است. گفتنی است درسال گذشته با تلاش مفتح نماینده تویسرکان و مساعدت خجسته نماینده همدان ۱۲ میلیارد بودجه برای همدان ۲۰۱۸ ردیف اختصاصی بودجه گرفته است.
۲- رینگ سوم شهرهمدان براساس طرح جامع ایجاد می شود، گویا قراراست این طرح در کمربند شمالی شهراجرا شود. گفته می‌شود هرگونه ساخت وساز درنوارسبزهمدان ممنوع اعلام شده است وبراین اساس حدفاصل حیدره تا جاده ملایر هرگونه تغییرکاربری تخلف می باشد.
۳- تبلیغات برای استقبال از پروازهای همدان ـ تهران ضعیف بوده است. گفته می‌شود در حالی که شرکت «هما» مهلت ۲ ماهه برای باقی ماندن پروازهای همدان ـ تهران تعیین کرده است، فرودگاه و شرکت‌های مسافربری استان هیچگونه تبلیغات و برنامه برای تشویق به استفاده از پروازها پیش‌بینی نکرده‌اند. این در حالی است که فرودگاه‌های رقیب همدان پروازهای داخلی و خارجی خود را در حال افزایش دادن هستند.

خبرویژه

شناسایی جسد مومیایی امکانپذیر است

جسد مومیایی کشف شده در شهر ری هنوز به پزشکی قانونی تحویل داده نشده است اما شناسایی این جسد از نظر علمی امکانپذیر است.
رئیس سازمان پزشکی قانونی در این باره گفت: تا کنون این جسد مومیایی که در عملیات حفاری در شهر ری کشف شده است، به دست پزشکی قانونی نرسیده است اما اگر این جسد مومیایی به دست ما برسد بدون وقفه کار شناسایی آن را انجام خواهیم داد.
احمد شجاعی در گفت و گو با ایرنا در پاسخ به اینکه در حال حاضر این جسد مومیایی کجاست، ادامه داد: در جریان این امر نیستم و تا کنون با ما راجع به این موضوع صحبتی نشده است.
شجاعی در درباره نحوه شناسایی این جسد مومیایی نیز گفت: شناسایی این جسد امکانپذیر است و می توان از روی استخوان اگر سالم باشد یا از روش های دیگر DNA آن را استخراج کرد که البته کار سختی است و بعد از استخراج DNA می توان آن را با نمونه وابستگان جسد تطبیق داد.

خبر

نمایشگاه گل درهمدان برگزار می شود

سیزدهمین نمایشگاه گل و گیاه،گیاهان دارویی،ادوات باغبانی و ماهی های زینتی،هم زمان با نمایشگاه صنایع دستی از تاریخ ۱۰ تا ۱۴ اردیبهشت در محل نمایشگاه های بین المللی استان برگزار خواهد شد.
تعداد ۹۰ مشارکت کننده از استان های همدان،زنجان،آذربایجان غربی،اصفهان،قزوین،خراسان رضوی،تهران و مرکزی در این نمایشگاه حضور دارند و در زمینه های گل و گیاه آپارتمانی،انواع نشاء و صیفی جات،خاک و کود،انواع چراغ باغ و گلدان،تکثیر و پرورش ماهیان زینتی به ارائه ی کالا و خدمات می پردازند.
همچنین،واحدهای صنایع دستی متنوعی از سراسر کشور در این نمایشگاه حضور دارند.محصولات این واحدها شامل:ترمه،مس و چاقوی زنجان،تزیینات منزل،صنایع برنزی،قلمزنی و خاتم،معرق،سفال،زیور آلات و ... می شود.
تنوع شرکت کنندگان در این دوره از محاسن این نمایشگاه است که می تواند پاسخگوی تمامی سلایق در زمینه های فوق باشد.
در ایام برپایی این نمایشگاه و به مناسبت اعیاد شعبانیه و ولادت حضرت مهدی(عج)،مراسم جشنی نیز با حضور گروه های هنری در محوطه ی باز شرکت نمایشگاه ها برگزار خواهد شد که می تواند جذابیت های فراوانی برای بازدیدکنندگان محترم داشته باشد.
نمایشگاه های ذکر شده هر روز از ساعت ۱۶ تا ۲۱ و در روز جمعه از ساعت ۱۰ تا ۲۱ پذیرای مخاطبان خواهد بود.

کاروان سلامت همدان در سرپل ذهاب حضور یافت

کاروان سلامت این استان در قالب نیروهای داوطلب هلال احمر به مدت ۲ روز در منطقه سرپل ذهاب حضور یافتند.
مدیرعامل جمعیت هلال احمر همدان گفت: این کاروان متشکل از ۱۳ پزشک متخصص و ۲۳ نیروی پشتیبانی بودند که پزشکان حاضر در این کاروان دارای تخصص داخلی، پوست، اطفال، ریه، مامایی، چشم و دندانپزشک هستند.
ابراهیم کارخانه ای در گفت و گو با ایرنا اظهار کرد: این پزشکان با حضور در منطقه زلزله زده سرپل ذهاب اقدام به ویزیت رایگان یک هزار و ۱۰۰ بیمار کردند.
مدیرعامل جمعیت هلال احمر همدان گفت: داروهای مورد نیاز به تناسب نوع بیماری با تجویز پزشک معالج در اختیار بیماران قرار می گرفت. کارخانه ای ادامه داد: چنانچه پزشکان درمان یک بیمار را منوط به جراحی وی می دانستند او را به خیریه نورآوران سلامت ارجاع می دادند.

پیام تاریخ، تمدن و فرهنگ مادستان
The Message Of Madestan's History & Civilization & Culture
روزنامه همدان پیام
۳
پنجشنبه ● ۶ اردیبهشت‌ماه ۱۳۹۷ ● شماره ۳۱۷۹
مادستان
madestan@hamedanpayam.com

۱۳ خانه بهداشت و پزشک در نهاوند بهره برداری شد

همزمان با هفته سلامت و با حضور معاون وزیر بهداشت، درمان و آموزش پزشکی در استان همدان، ۱۳ خانه بهداشت و خانه پزشک در شهرستان نهاوند به صورت ویدئو کنفرانس مورد بهره برداری قرار گرفت.

به گزارش ایرنا، مدیر شبکه بهداشت و درمان شهرستان نهاوند در این آیین طرح های بهره برداری شده را ۱۰ خانه بهداشت روستایی و سه خانه پزشک اعلام کرد.

مومنعلی دارابی افزود: برای اجرایی شدن این طرح ها بیش از ۱۵ میلیارد ریال اعتبار از محل طرح تحول سلامت هزینه شده است.

مدیر شبکه بهداشت نهاوند افزود: برای اجرای طرح نظام سلامت در روستاهای این شهرستان، احداث ۳٤ طرح در دست اقدام قرار گرفت و عملیات اجرایی آنها در اواخر سال ۹۵ آغاز و اغلب آنها در هفته دولت و دهه فجر سال ۹٦ بهره برداری شد.

وی با اشاره به اقدامات صورت گرفته در زمینه بهداشت و سلامت شهرستان از ابتدای اجرای نظام سلامت گفت: از ابتدای آغاز این طرح بیش از ۳۰ هزار مترمربع به فضاهای بهداشتی و درمانی نهاوند اضافه شده است و تعداد تخت های بیمارستانی از استاندارد کشوری پیشی گرفت.

دارابی با اشاره به برنامه های هفته سلامت گفت: در هفته سلامت علاوه بر بهره برداری از ۱۳ طرح بهداشتی، چهار طرح درمانی دیگر نیز در این زمینه افتتاح شد.

شهرستان نهاوند دارای ۷۹خانه بهداشت روستایی با ۱٤۱ بهورز فعال است و خدمات پزشکی، دندانپزشکی، بهداشت محیط، خانواده، پیشگیری و مامایی به مراجعان ارائه می کند.

افتتاح «همدان ۲۰۱۸»همزمان با نشست سران کشورها برگزار شود

تاریخ همدان پیشتاز کشور

■ درحالی که رییس جمهور روزگذشته تبریز ۲۰۱۸ را افتتاح کرد همدان با برتری تاریخ وتمدنی هنوز برنامه هایش نامشخص است

» مریم‌مقدم

سال ۲۰۱۸ برای گردشگری ایران سال مهمی محسوب می‌شود. تبریز به‌عنوان پایتخت گردشگری کشورهای اسلامی در سال‌جاری و همدان به عنوان پایتخت گردشگری کشورهای آسیایی و همچنین میزبان اجلاس جهانی جهانگردی در سال میلادی۲۰۱۸ مسیر توسعه گردشگری ایران را هموارتر رقم خواهند زد .

این روزها گردشگری در آنسوی مرزها تحت تاثیر رویدادهای تعیین شده در تبریز و همدان از جمله شهرهای مهم کشور ایران است . این مهم را می توان به تعدد سفر تاثیرگذاران حوزه توریسم به ایران در ماه های اخیر مرتبط دانست . در یک نگاه می توان گفت در سال ۲۰۱۸ تبریز و همدان دو بال گسترش تبلیغات گردشگری ایران شده اند .

در حالی که در سال ۲۰۱۸ تبریز به دلیل یک انتخاب که آن هم پایتختی کشورهای اسلامی است در تکاپو است ؛ امسال نه تنها همدان میزبان فاز اول اجلاس وزرای گردشگری کشورهای آسیایی خواهد بود بلکه اجلاس دوره‌ای سازمان جهانی گردشگری UNWTO را نیز میزبانی خواهد کرد و این اهمیت توجه به همدان را در برابر تبریز برای مسئولان کشوری مشخص می کند . این رویداد ها حالا به عنوان فرصتی برای تبلیغ ظرفیت‌های گردشگری کشور نقش تاثیر گذاری را ایفا می کنند .

آ۲ **آغاز اجلاس رسمی «تبریز ۲۰۱۸» با حضور رئیس جمهوری**

این روزها که همدان تا آغاز رسمی رویداد همدان ۲۰۱۸ کمتر از ۳ ماه فرصت دارد ، رویداد تبریز ۲۰۱۸ با حضور رئیس جمهور به طور رسمی روز گذشته ۵ اردیبهشت ۱۳۹۷ آغاز شد . در این مراسم علاوه بر مدیران ارشد و فعالان گردشگری کشورمان که مدیران استان همد ان هم بخشی از آن بودند و تعدادی از وزرای گردشگری، سفرا و دیپلماتهای کشورهای اسلامی حضور داشتند. همزمان با این اجلاس بزرگترین مرکز همایشهای شمال غرب کشور در تبریز نیز افتتاح شد . روحانی و اعضای هیات دولت، یک روز پیش از افتتاحیه رویداد در سفری استانی وارد آذربایجان شرقی شدند و این سفر حتما دستاوردهای حایز اهمیتی را برای استان آذربایجان شرقی خواهد داشت . در این راستا تلاش و رایزنی مسئولان ارشد و مدیران و تاثیر گذاران در استان همدان هم این روزها در این راستا است که بتوانند تیرماه همزمان با افتتاحیه رویداد همدان ۲۰۱۸ استان میزبان مسئولان بلند مرتبه کشوری باشد

آ۲ **قدمت پایتختی ۱۸۵ ساله برای تبریز و ۵۰۰ ساله برای همدان**

تبریز از دیرباز به واسطه استقرار در مسیر جاده ابریشم و ارتباط با دروازه‌های تمدنی اروپا، پیشتاز دستاوردهای صنعتی و علمی ایران بوده است؛ این شهر، در عین حال، در پشتیبانی از ارزش‌های اعتقادی و اخلاقی نیز پیش‌رو بوده است.

بازار تاریخی تبریز به عنوان یکی از کانون‌های بزرگ و مهم اقتصاد منطقه از دیرباز مطرح بوده است، این نقش اقتصادی، تا به امروز تداوم داشته و طی آن، امروز شاهدیم که ۱۰ درصد صادرات غیرنفتی کشور ایران از طریق استان آذربایجان‌شرقی و با محوریت تبریز صورت می گیرد. شهر تبریز در مجموع سه حکومت ایلخانی، ترکمانان و صفوی، ۱۸۵ سال پایتخت ایران بوده است؛ بعلاوه این شهر در دوره قاجار، تربیت دولتمردان حاکمیت را عهده‌دار بوده‌است. و از سوی دیگر تاریخ در زمینه همدان می‌گوید : همدان یا هگمتانه با پیشینه بیش از ۳۰۰۰ سال، ۵۰۰ سال پایتخت پادشاهی مادها بوده و در دوران‌های هخامنشی، اشکانی و ساسانی پایتخت تابستانی وخاستگاه تمدن ایران آنان نیز بوده است.

مادها قصری به نام قصر هفت‌حصار در آن ساختند، همچون قصر عجایب هفتگانه‌ی بابل، پادشاهان آن دیاکو، فرورتیش، هووخشتره و اژی‌دهاک و این اوج شکوه هگمتانه بود که به پرجمعیت‌ترین و پررونق‌ترین شهر دنیای زمان خود تبدیل شده بود.بُختُ‌النَصر پادشاه بابل و سازنده باغ‌های معلق بابل، با حمله به همدان سبب ویرانی شهر و همچنین قصر هفت‌حصار شد ولی بعدها داریوش هخامنشی این شهر را مرمت کرد. در سال ۳۳۰ قبل از میلاد شهر همدان به دست اسکندر مقدونی ویران و به دلیل موقعیت استراتژیک آن، تبدیل به مقر نظامی او گردید، در اوخر دوره سلوکی شهر همدان محل تلاقی و برخورد متعدد آنان با اشکانیان بود.و حال بیراه نیست اگر ادعا کنیم ، با این پشتوانه غنی و با برخورداری از مدیریت یکپارچه مصمم و حمایت‌هایی که در سطح ملی و دولتی، تدارک دیده شده است، مصمم هستیم که «همدان ۲۰۱۸» را به نقطه عطف تحولات گردشگری ایران و همچنین فرصت ارزشمندی برای تقویت مودت و صمیمت کشورهای آسیایی تبدیل کنیم. همدان به عنوان"پایتخت گردشگری آسیا"در سال ۲۰۱۸ انتخاب شد، با برگزاری این رویداد بزرگ وزرای گردشگری ۳٤ کشور آسیایی در همدان حضور میابند این اتفاق کمی نیست.

این پیشنهاد در کشور کامبوج مطرح شد و مورد موافقت اعضای اجلاس قرار گرفت. قرار است در کنار این رویداد مهم برگزاری برنامه و رویدادهای مختلفی برای معرفی ظرفیت‌های گردشگری استان پیگیری و به انجام برسد ، با این رویداد همدان به مدت یک سال و در سال ۲۰۱۸ به عنوان پایتخت گردشگری آسیا مطرح خواهد بود . از سوی دیگر برگزاری نشست اعضای وابسته سازمان گردشگری که آبان ماه در همدان برگزار می شود نیز در همدان اتفاق مهمی است که می‌تواند در گسترش و معرفی ظرفیت‌های گردشگری استان مؤثر باشد . با برگزاری رویدادهای مهم همدان ۲۰۱۸ظرفیت‌های استان همدان در فرامرزها معرفی می‌شود

مسئولان شهری تبریز بر این باورند پیشینه فرهنگی تبریز و نقش تعین‌کننده این شهر در تحولات تاریخی کشور تاثیر گذار است ، با برخورداری از این پیشینه و با مدیریت یکپارچه و مصمم، افق «تبریز ۲۰۱۸» ترسیم شده است

مراسم افتتاح تبریز ۲۰۱۸ با حضور رئیس جمهوری

آ۲ **مروری بر امکانات گردشگری دو شهر ایرانی**

اما پایتختی گردشگری کشورهای اسلامی و کشورهای آسیایی در شرایطی گفته می‌شود به تبریز و همدان کمک کند که براساس گزارش مرکز آمار ایران در سال ۱۳۹٤، تعداد گردشگران خارجی استفاده‌کننده از هتل‌های استان همدان ۱۱ هزار و ۲۲۲ نفر بوده است و این میزان برای آذربایجان‌شرقی نیز ٤۵۰ هزار نفر اعلام شده است. هر دو استان در سال ۱۳۹۳ گردشگران خارجی بیشتری داشته‌اند؛ به طوری که استان همدان پذیرای ۱۱ هزار و ۸۲۲ نفر و آذربایجان‌شرقی پذیرای ۵۳۵ هزار نفر در هتل‌هایشان بوده‌اند. از نظر تعداد اقامتگاه‌های موجود در هر استان نیز طبق گزارش مرکز آمار، آذربایجان شرقی دارای ۱٤۱ اقامتگاه تا پایان سال ۱۳۹٤ و از این میان ۳ هتل ۵ ستاره، ۳ هتل ٤ ستاره، ۵ هتل ۳ ستاره و ۱۸ هتل ۱ و ۲ ستاره بوده‌اند. ۷۲ مورد نیز مهمان‌پذیر بوده، ۱٤ مورد هتل آپارتمان و در نهایت ۲٦ مورد شامل کمپ، اردوگاه، خانه‌مسافر و مهمانسرای دولتی محسوب شده‌اند. این درحالی است که سهم شهر تبریز از این میان ۲ هتل ۵ ستاره، ۳ هتل ٤ ستاره، یک هتل ۳ ستاره و ۱۱ هتل یک و ۲ ستاره بوده؛ یعنی به جز شهر اسکو با داشتن یک هتل ۵ ستاره، هیچ شهر دیگری در این استان تا پایان سال ۱۳۹٤ هتل بیش از ۳ ستاره نداشته است. همچنین در شهر تبریز ۳٤ مهمان‌پذیر، ۹ هتل آپارتمان و ۷مورد کمپ، اردوگاه، خانه‌مسافر و مهمانسرای دولتی وجود داشته که در مجموع تعداد مراکز اقامتی تبریز را به ٦۷ مورد تا سال ۱۳۹٤ رسانده‌اند. افزون بر این و طبق همین آمارها، ظرفیت اقامتگاه‌های استان آذربایجان شرقی در سال ۱۳۹٤ برابر با ۸هزار و ۱۷۱ تخت بوده که از این میان ٦۸٦ تخت و ۳٦۹ اتاق در هتل‌های ۵ ستاره، ٦۸۰ تخت و ۳۱۸ اتاق در هتل‌های ٤ ستاره، ۳۳۸ تخت و ۱۵٤ اتاق در هتل‌های ۳ ستاره و ۱۲۵۵ تخت و ۵۵۰ اتاق در هتل‌های ۱ و ۲ ستاره، ۲۸٦۹ تخت و ۱۰۳۹ اتاق در مهمان‌پذیرها، ۱۰٦۸ تخت و ۲۰٤ اتاق در هتل آپارتمان‌ها و ۱۲۷۵ تخت و ٦۳۸ اتاق در مهمانسراهای جهانگردی بوده‌اند.

با برگزاری این رویداد، در فضای تبلیغاتی اخبار این رویداد و انتخاب همدان به عنوان پایتخت گردشگری در رسانه‌های سراسر جهان منتشر می‌شود که می‌تواند سبب معرفی بهتر و بیشتر همدان و کشور در کشورهای همسایه شود

بررسی آمار مربوط به استان همدان در مورد هتلداری در سال ۱۳۹٤ نیز حاکی از این است که مجموع اقامتگاه‌های این استان در این سال به ۲۸ مورد می‌رسید که شامل هیچ هتل ۵ ستاره‌ای نمی‌شد و تنها ۲ هتل ٤ ستاره، یک هتل ۳ ستاره و ٤ هتل یک و ۲ ستاره در این استان وجود داشته‌اند که در کنار ۱۷ مهمان‌پذیر، ۳ هتل آپارتمان و یک مجتمع اقامتی، گردشگران را تحت پوشش قرار می‌دهند. از این میان، سهم شهر همدان ۱۷ اقامتگاه است که ۲ هتل ٤ ستاره، یک هتل ۳ ستاره و ۳ هتل یک و ۲ ستاره، ۱۰ مهمان‌پذیر و یک هتل آپارتمان را به خود اختصاص می‌دهد. این به معنی آن است که در شهرهای دیگر استان همدان طبق آمار سال ۱۳۹٤ به جز شهر همدان تنها یک هتل یک و ۲ ستاره وجود داشته است. ظرفیت اقامتگاه‌های این استان در سال ۱۳۹٤ در مجموع ۱۷۱۸ تخت بوده که از این میان ٦۰۲ تخت و ۲۱۳ اتاق در هتل‌های ٤ ستاره، ۱۰۰ تخت و ٤۵ اتاق در هتل‌های ۳ ستاره، ۸۲ تخت و ۲۵ اتاق در هتل‌های یک و ۲ ستاره، ۷۰۷ تخت و ۲٤۹ اتاق در مهمان‌پذیرها، ۲۱۲ تخت و ۲۹۸ اتاق در هتل آپارتمان‌ها و ۱۵ تخت و ۵ اتاق در یک مجتمع اقامتی قرار داشته‌اند. هرچند آمار جدیدتری از تحولات دو سال اخیر هتل‌ها و تعداد آنها در آمار رسمی مرکز آمار ایران در دست نیست، اما کمبود مراکز اقامتی در استان همدان می‌تواند به پاشنه آشیلی برای جذب گردشگران خارجی استان تبدیل شود و همین مساله شاید اندکی کمتر برای تبریز نیز ایجاد شود.

آ۲ **رویدادها ناجی معرفی همدان در آنسوی مرزها**

دو رویداد، همدان به عنوان پایتخت گردشگری آسیا و برگزاری نشست اعضای وابسته سازمان گردشگری در همدان اتفاق‌های بسیار مهمی است که می‌تواند در گسترش و معرفی ظرفیت‌های گردشگری استان در آنسوی مرزها مؤثر باشد.

با برگزاری این رویداد، در فضای تبلیغاتی اخبار این رویداد و انتخاب همدان به عنوان پایتخت گردشگری در رسانه‌های سراسر جهان منتشر می‌شود که می‌تواند سبب معرفی بهتر و بیشتر همدان و کشور در کشورهای همسایه شود .از جهت دیگر این رویداد می‌تواند در حوزه گردش مالی و اقتصادی دست آوردهایی به ارمغان آورد.

در این مقوله می توان به دو هدف مهم برگزاری این رویدادها در استان همدان اشاره کرد ، هدف اصلی و فرعی که برای این رویداد درنظر گرفته شده شامل اجلاسی ست که برای نخستین‌بار در ایران رخ می‌دهد و باید از افرادی که تلاش کردند تا این اجلاس در ایران برگزار شود، تشکر کرده و از این موقعیت بهره‌برداری کنیم.معرفی ظرفیت‌های گردشگری همدان و ایران را به عنوان نخستین و مهمترین هدف از رویداد همدان ۲۰۱۸خواهد بود در کشورهای توسعه‌یافته برای معرفی ظرفیت‌های گردشگری یک منطقه، رویدادی را در آن برگزار می‌کنند و به وسیله تبلیغات گسترده به معرفی آن می‌پردازند هدف اصلی رویداد ۲۰۱۸ در همدان تنها معرفی استان همدان و ظرفیت‌های گردشگری آن است و تبلیغات یادآوری در زمینه توریسم داخلی و خارجی نیازمند توان مالی بالایی است که به سبب محدودیت در توان مالی باید انتخاب کنیم که از این فرصت به دست آمده برای جذب توریسم داخلی یا خارجی استفاده کنیم.

در زمینه همدان ۲۰۱۸، این رویداد می‌تواند پیامدهای مثبت و فرصت‌های خوبی را برای همدان به همراه داشته باشد. اما قطعا باید برای این رویداد برنامه‌ریزی کرد و این امر نیاز به بررسی موشکافانه عوامل متعدد اقتصادی، سیاسی، فرهنگی و اجتماعی و نگاه سیستمی دارد.

خبر

پد فرود بالگرد بیمارستان ملایر بهره برداری شد

همزمان با هفته سلامت پد فرود بالگرد بیمارستان امام حسین (ع) ملایر روز چهارشنبه با حضور جمعی از مسئولان استانی و شهرستانی بهره برداری شد.

مدیر شبکه بهداشت و درمان ملایر در این آیین اظهار کرد: حدود یک میلیارد و ۱٦۰ میلیون ریال اعتبار برای ساخت پد بالگرد بیمارستان امام حسین(ع) با کمک خیران این شهرستان هزینه شد.

محسن ترکاشوند افزود: از این میزان اعتبار بیش از ٦۲۵ میلیون ریال آن توسط دانشگاه علوم پزشکی همدان و بیش از ۵۳۲ میلیون ریال آن توسط خیر ملایری هزینه شد.

به گزارش ایرنا وی با تقدیر از حضور تاثیرگذار خیران ملایری در حوزه بهداشت و درمان ادامه داد: ۵۰ درصد از هزینه احداث پد بالگرد بیمارستان امام حسین(ع) ملایر در راستای اجرای نیت واقف ملایری شادروان حاج علی مرتضی بلوردی پرداخت شد.

ترکاشوند با اشاره به اهمیت پد فرود بالگرد در این بیمارستان بیان کرد: برای ساخت پارکینگ بیمارستان امام حسین(ع) و پایگاه شماره ۳ شهری میدان استقلال ملایر نیز خیران اعلام آمادگی کرده اند.

رئیس مرکز مدیریت حوادث و فوریت های پزشکی همدان نیز گفت: اورژانس هوایی استان همدان سال ۹۳ همزمان با ۱۲ استان کشور بهره برداری شد که تاکنون ۲۰۵ ماموریت هوایی را انجام داده است.

حبیب معصومی افزود: در حال حاضر بیمارستان بعثت همدان، بیمارستان قلب فرشچیان همدان، بیمارستان آیت ا... قدوسی نهاوند، بیمارستان امام رضا(ع) کبودرآهنگ و بیمارستان امام حسین(ع) شهر فامنین دارای پد بالگرد استاندارد هستند.

وی ادامه داد: پنجمین پد بالگرد استان همدان در ملایر راه اندازی شد که با راه اندازی این پد، از مراکز درمانی ۹ شهرستان استان همدان، پنج شهرستان دارای پد استاندارد هستند.

معصومی بیان کرد: هم اکنون پد بالگرد در شهر اسدآباد در حال ساخت است و در بیمارستان تازه تاسیس تویسرکان و شهر بهار و رزن نیز محل احداث پد بالگرد در نظر گرفته شده است.

زوج حامل ۵۰ کیلوگرم تریاک در همدان دستگیر شدند

۵۰ کیلوگرم تریاک از یک زوج در ورودی شهر همدان کشف و ضبط شد و متهمان دستگیر شدند.

فرمانده انتظامی استان همدان در گفت و گو با ایرنا اظهار کرد: پس از دریافت گزارش مردمی توسط پلیس مبارزه با مواد مخدر مبنی بر بارگیری یک محموله موادمخدر در شرق کشور به مقصد استان های مرکزی بررسی این موضوع در دستور کار پلیس قرار گرفت.

بخشعلی کامرانی صالح اضافه کرد: متهمان که با استفاده از یک دستگاه خودرو سواری قصد عبور از شهر همدان را داشتند شناسایی و در یک عملیات هدفمند و هوشمندانه دستگیر شدند.

فرمانده انتظامی استان همدان اظهار کرد: خودروی متهمان به مقر انتظامی هدایت شد و در بازرسی از آن ۵۰ کیلوگرم تریاک که به طرز ماهرانه ای جاسازی شده بود کشف شد.

کامرانی صالح افزود: پرونده قاچاقچیان مواد مخدر تکمیل و متهمان تحویل مراجع قضایی شدند.

دستگیری سارق لوازم خودرو در نهاوند

فرمانده انتظامی شهرستان نهاوند از دستگیری سارق لوازم داخل خودرو و کشف مقادیری داروی غیر مجاز در این شهرستان خبر داد.

به گزارش روابط عمومی فرماندهی انتظامی همدان،منصور ملکی گفت: ماموران پلیس آگاهی شهرستان نهاوند یک نفر سارق داخل خودرو را دستگیر که متهم، در بازجویی های فنی و تخصصی به ۳ فقره سرقت داخل خودرو اعتراف کرد.

وی افزود: ماموران پلیس اطلاعات شهرستان نهاوند همچنین ۲ نفر را به اتهام نگهداری داروهای غیر مجاز دستگیر و یک هزار و ۸۲۱ عدد قرص ترامادول و ۱۲۰ بسته تنباکو از آنان کشف شد.

ملکی از مردم درخواست کرد هرگونه اخبار و اطلاعات را به خصوص در حوزه سرقت، مواد مخدر و قاچاق بلافاصله با پلیس ۱۱۰ درمیان بگذارند.

٤ خانه بهداشت روستایی در هفته سلامت در کبودراهنگ افتتاح شد

کبودراهنگ- خبرنگارهمدان‌پیام: همزمان با جشن عمرانی بهداشتی استان در شهرستان کبودراهنگ نیز ٤ خانه بهداشت به بهره‌برداری رسید.

رئیس شبکه بهداشت و درمان شهرستان کبودراهنگ با بیان این مطلب در گفت‌وگو با خبرنگار ما اظهار داشت: خانه‌های بهداشتی روستاهای قراگل، جیغی، احمدآباد، سرایجوق با اعتبار ٤۰۰ میلیون تومان به بهره‌برداری رسید.

حسن بهرامی افزود: همچنین در هفته سلامت ۳ خانه پزشک از جمله ۲ خانه پزشک در روستای کوهین و یک خانه پزشک در روستای ایده‌لو با اعتبار بیش از ۱۵۰ میلیون تومان افتتاح شد.

وی ادامه داد: از ۱۲۷ روستای کبودراهنگ ۳۵ روستای فاقد خانه بهداشت داریم و دلیل اصلی آن جمعیت زیر ۵۰۰ نفره این روستاها می‌باشد که طبق قوانین به روستاهای زیر ۵۰۰ نفر خانه بهداشت تعلق نمی‌گیرد و این روستاها، روستاهای قمر می‌باشند و برای گرفتن خدمات بهداشتی و سلامت به اطراف مراجعه می‌کنند.

بهرامی خاطرنشان کرد: یکی از مشکلات خانه‌های بهداشت روستایی دیوارکشی است که امیدواریم با تأمین اعتبار بتوانیم این پروژه‌ها را نیز انجام دهیم.

شناسایی ۳۵ خانواده اوتیسمی در نهاوند

نهاوند-خبرنگار همدان پیام:رئیس انجمن اوتیسمی نهاوند گفت: ۳۵ خانواده اوتیسمی در شهرستان نهاوند شناسایی و عضو انجمن برای حمایت های دولتی و خیران شدند.

معصومه رضایی افزود: هدف از تشکیل این انجمن را کمک به بیماران اوتیسمی و جلب کمک های یارانه ای دولتی و خیران برای کاستن از بار مشکلات این خانواده هابرشمرد.

وی گفت: اوتیسمی یک نوع بیماری اختلال رفتاری است که در طی سال های اول مدرسه ظاهر می گردد و شامل تداخلات اجتماعی، دقت زیاد در صحبت کردن و اشتیاق به کارهای غیرمعمول می باشد

رضایی افزود: اوتیسم یک بیماری سیستم عصبی می باشد که در روابط اجتماعی تداخل ایجاد می کند وقادر به برقراری ارتباط کلامی وغیر کلامی نیستند.

رئیس انجمن اوتیسم نهاوند بیان کرد: فرد اوتیسمی بعضی از مواقع حالت پرخاشگرانه دارد و ممکن است به خودش آسیب برساند وگاهی اوقات ممکن است اصلا متوجه افراد، اشیا یا فعالیت‌های اطراف خود نشود.

وی با بیان اینکه تعدادی از خانواده های اوتیسمی در نهاوند سرپرست ندارند وپرداخت هزینه درمان از عهده آنان خارج است اظهار داشت: این خانوداه ها نیازمند حمایت افراد خیر و دولت هستند.

رضایی افزود: دولت برای نگهداری یک کودک و یانوجوان اوتیسمی مبلغ ۵۰۰ هزار تومان یارانه می دهد و مبلغ ۹۰هزار تومان هم از خانواده در یافت می شود.

وی بیان کرد:بعد از تشکیل انجمن که در حال حاضر ۳۵ عضو دارد اقدام به شناسایی بیماران و خیران کردیم و در قدم بعدی کلاس گفتار درمانی ورزشی فنی و حرفه ای و ساخت اشیا و نقاشی را برای آنها دایر کردیم.

آگهی ارزیابی کیفی مناقصه شماره ۳-۹۷ یک مرحله‌ای
شرکت گاز استان همدان - سهامی خاص
شماره مجوز: ۱۳۹۷،۳۰۵
موضوع مناقصه: پروژه تعمیر و بازسازی ۹ مورد ایستگاه‌های گاز شهرستان تویسرکان (نوبت دوم)
شرکت گاز استان همدان در نظر دارد عملیات اجرایی پروژه مذکور را از طریق مناقصه به شرح ذیل به پیمانکاران واجد الشرایط واگذار نماید.
شرح مختصر کار:
۱-مبلغ برآورد اولیه پروژه ۲/۸۱۲/۲۶۱/۰۰۰ (دو میلیارد و هشتصد و دوازده میلیون و دویست و شصت و یک هزار) ریال می‌باشد.
۲- مبلغ تضمین شرکت در مناقصه ۱۴۰/۶۱۳/۰۰۰ (یکصد و چهل میلیون و ششصد و سیزده هزار) ریال می‌باشد که به صورت یکی از تضامین قابل قبول معتبر در آیین‌نامه معاملات دولتی می‌باشد.
۳- مدت اجرای پروژه ۱۲۰ روز می‌باشد.
متقاضیان شرکت در مناقصه از تاریخ درج آگهی به مدت یک هفته مهلت دارند ضمن نامه اعلام آمادگی جهت شرکت در مناقصه مذکور نسبت به دریافت اسناد ارزیابی کیفی به آدرس اینترنتی ذیل اقدام نمایند.
تاریخ تحویل پاکات ارزیابی کیفی حداکثر تا ساعت ۱۱ روز دوشنبه ۱۳۹۷/۲/۲۴ می‌باشد.
محل تحویل همدان میدان شیرسنگی ساختمان مرکزی شرکت گاز استان همدان طبقه اول- اتاق ۲۰۷- امور قراردادها می‌باشد. تاریخ بازگشایی پاکات مالی متعاقباً در اسناد مناقصه اعلام خواهد شد.
*ضمناً هزینه درج آگهی به عهده پیمانکار برنده خواهد بود.
تلفن: ۴-۳۸۲۶۰۵۷۱، ۸-۳۸۲۶۱۰۷۵
دورنویس: ۰۸۱-۳۸۲۵۶۲۰۷
آدرس اینترنت: www.nigc-hm.ir
روابط عمومی شرکت گاز استان همدان

پیام تاریخ، تمدن و فرهنگ مادستان
The Message Of Madestan's History & Civilization & Culture
روزنامه همدان پیام
۴
پنجشنبه ● ۶ اردیبهشت‌ماه ۱۳۹۷ ● شماره ۳۱۷۹

گزارش

gozaresh@hamedanpayam.com

اعلام تعرفه های پزشکی ۹۷ در هفته آینده محتمل است

منتظر تعیین تعرفه های پزشکی و تشخیصی از سوی هیات دولت هستیم. پیش بینی می شـود که هفته آینده رقم افزایشی این تعرفه ها اعلام شود و بر اساس پیشنهادهای فعلی بیشترین افزایش در مورد قیمت داروها خواهد بود.

مدیر عامل سـازمان تامین اجتماعی گفت: موضوع تعرفه های پزشکی مساله ای است که ابتدا در شورای عالی بیمه بررسی می شود، سپس سازمان نظام پزشکی روی آن نظر می دهد بعد در سـازمان مدیریت و برنامه ریزی کشور تایید و در هیات وزیران نیز به تصویب می رسد.

سـیدتقی نوربخش در گفت و گو با ایرنا افزود: اکنون موضوع تعرفه های پزشکی در مرحله ای اسـت که قرار اسـت در هفته آینده در هیات وزیران به تصویب برسد، البته در کمیته کارشناسی شورای عالی بیمه هم این موضوع مورد بررسی قرار گرفته است.

وی با بیان اینکه ممکن اسـت هفته آینده وضعیت نرخ تعرفه های پزشـکی مشخص شود، اضافه کرد: بر اساس تمهیدات اندیشیده شده، درباره مواردی از خدمات پزشکی و تشخیصی که تورم روی این خدمات تاثیرگذار است، ممکن است درصد افزایش آنها نزدیک به نرخ تورم باشد.

نوربخش درباره نرخ پیشـنهادی تعرفه های پزشکی که در برخی منابع به صورت کلی پنج درصد افزایش اعلام شده گفت: ما یک سرجمع افزایش نرخ این تعرفه ها را داریم که در مشـاغل مختلف پزشکی و تشـخیصی ریز می شود به عنوان مثال در هتلینگ و دارو هـر کدام درصدی از افزایش را خواهند داشـت چون تاثیرپذیری آنها در تولید و خدمات از تورم متفاوت است.

نوربخش ادامه داد: بیشـترین افزایش تعرفه ها در بخش تعرفه های پزشـکی که برای هیات وزیران ارسـال شده است، در مورد داروها بوده است که این موضوع متناسب با نرخ تورم است و نشان دهنده دیدگاهی است که برای تعیین تعرفه ها تعیین شده است. سازمان برنامه و بودجه کشور افزایش ۵ درصدی را برای تعرفه های خدمات تشخیصی درمانی سـال ۱۳۹۷ به هیات دولت پیشنهاد داده است اما هنوز از سوی هیات وزیران میزان افزایش تعرفه های پزشکی اعلام نشده است.

به مناسبت روز ایمنی و حمل و نقل بررسی شد

رانندگان نا ایمن تصادفات بیشتر

» منیژه فرهانپور

نامگذاری هفتم اردیبهشـت ماه روز ایمنی حمل و نقل بهانه ای است تا بیشتر در این مورد گفت و گو کنیم چراکه امروزه نقش انسـان در رعایت فرهنگ حمل و نقل و ترافیک بر کسـی پوشـیده نیست. براسـاس مطالعات انجام شـده از سوی کارشناسان حوزه حمل و نقل و ترافیک، عوامل انسانی یکی از مواردی است که در تصادفات و مشـکلات ترافیکی می تواند نقش بسزایی داشته باشد و البته مهم‌ترین عامل نیز محسوب می‌شود زیرا در شرایط کنونی حالت‌های روحی و روانی شخص، آموزه‌های ترافیکی و همچنین ویژگی‌های هیجانـی و هوشـمندی مـی تواند در برخی موارد منجر به تصادفات شـهری و برون شـهری ناگوار جبـران ناپذیر و ناهنجاری‌های رانندگی شود.

براساس آمارها تصادفات منجر به فوت در جاده ها ۷۰ درصد به نیروی انسانی بازمی گردد این در حالی است که اصلاح راه ها فقط ۵ درصد می تواند در بروز تصادفات در حوزه حمل و نقل دخیل باشد.

یکی از شـهروندان همدانی معتقد است فرهنـگ ترافیـک ارتباط مسـتقیمی با احسـاس آرامش و رفاه در جامعه دارد، یعنی به میزانی که افراد از مسـائل روزانه زندگی خود خسته و آشفته نباشند فرصت بیشـتری برای توجه به فرهنگ ترافیک دارند و هر چه همین افراد ساعات طولانی تری را در طول مسیردر تردد باشند میزان توجه ذهنی آنها به مسائل ترافیکی کاهش می یابد.

کاظم شعبانی ادامه می دهد: فرهنگسازی و استحکام قانون هم کمک کننده ارتقای فرهنگ ترافیکی است، یعنی لازم است در شرایط کنونی بازدارندگی قوانین راهنمایی و رانندگی بیشتر باشـد. البته می توان با ایجاد خلاقیت نیز زمینه مشـارکت آحاد مختلف مردم را برای توسـعه و توجه به مسائل ترافیکی افزایش داد.

وی می افزاید: رعایت نکات ایمنی حمل و نقـل با این اوصاف مسـئله چندبعدی است و گاه ارتباط مستقیم با شخصیت و نحوه زندگی افراد در جامعه دارد و شاید به همین دلیل است که در برخی کشورها با تکرار تخلفات رانندگی شـهروندان از مواهب اجتماعی از قبیل سکونت در مرکز شـهر محروم و ملزم به شرکت در دوره های آموزشی برای آشنایی بیشتردر زمینه مسائل ترافیکی و حمل و نقل می شوند.

این شـهروند همدانی اینگونـه نتیجه می‌گیرد که ضمن توسعه و فرهنگسازی در راستای رعایت مسـائل ترافیکی و افزایـش بازدارندگی قوانیـن، باید به اقداماتی برای افزایش نشـاط و آرامش در هر شـهر به طور جـدی پرداخت کـه گاه مهمترین مولفـه بازدارنده از اقدامـات خطرناک برای خـود فرد و دیگران است.

قادری نیز از دیگر شـهروندان همدانی اسـت که در خصوص رعایـت قوانین رانندگی و ایمنی خوروهای در حال تردد می گوید: هرچنـد رعایت نکات ایمنی و ترافیکی نسبت به سـالهای گذشته از وضعیت بهتری برخوردار شـده اسـت اما هنوز جامعه ما برای رسـیدن به نقطه مطلوب از این نظر فاصله دارد.

وی ادامه می دهد: متاسفانه شهروندان ما هنوز به این باور نرسیدند که رعایت نکات ایمنی در حوزه ترافیک و حمل و نقل می تواند کیفیت زندگی آنها را افزایش دهد و هزینه های احتمالی که منجر به خسارت مالی و جانی در اثر وقوع حوادث رانندگی در زندگی آنها می شـود را کم و یا ناچیز کند.

قادری معتقد اسـت که باید دستگاه ها و متولیان امر آمـوزش فرهنگ ترافیکی تا جایی که ممکن است شیوه های آموزشی خودشان را در جامعه تغییر دهند و از نظر کیفیت و کمیت تحولاتی را در شهر ایجاد کنند. سازمانهای مردم نهاد هم با توجه به اینکه ارتباط بیشتری با مردم دارند با ارائه و اجرای برنامه هـای متنوع و جدید در قالب تبلیغات ابتکاری مـی توانند ذهن جامعه را به سـمت قانونمند شدن پیش ببرند و مانع قانون گریزی بیشـتر برخی افراد در جامعه شوند.

براساس آمارها تصادفات منجر به فوت در جاده‌ها ۷۰ درصـد بـه نیروی انسانی بازمی گردد این در حالی است که اصلاح راه هـا فقط ۵ درصد می توانـد در بروز تصادفات در حوزه حمل و نقل دخیل باشد

استفاده از حمل و نقل عمومی، بهترین راهکار کاهش ترافیک

یـک دکتـرای راه و ترابری از دانشـگاه تربیت مدرس با بیان اینکه ایمنی حمل و نقل و ترافیک به سـه عامل عمده انسان، وسـایل نقلیه، جـاده و محیط اطراف آن بسـتگی دارد، گفت: براسـاس مطالعاتی که در کشـورهای مختلف انجام شـده انسان بیشترین و مهمترین عامل در بروز تصادفات اسـت به طـوری که گاهی در بروز تصادفات منجر بـه فوت می تواند بیش از ۹۰ درصد نقش را ایفا کند.

محمدرضا الیاسی افزود: زمانی می توانیم شـاهد کاهش تصادفات جاده ای باشیم که بتوانیم در زمینه رانندگی شـهروندان تحولی را ایجاد کنیم هرچند باید وسایل نقلیه مورد اسـتفاده و در حال تردد نیز از استانداردهای لازم برخوردار باشند و جاده ها نیز باید براساس استانداردهای لازم و علایم ایمنی کافی احداث شوند تا از بروز حادثه و شدت تصادفات کاسته شود.

وی با اشـاره بـه اینکه مبحـث ایمنی ترافیک در دو بخش باید مورد بررسـی قـرار گیرد، خاطرنشـان کرد: بررسـی پیشـگیرانه تصادفـات و راهکارهـای پـس از وقـوع تصادفـات از مباحث ایمنی ترافیکی اسـت که باید در حوزه پیشـگیری علاوه بر جلوگیری از بروز تصادفات با تکیه بر آموزش صحیح، در حوزه اصلاحی نیز با شناسـایی مناطقی که تعداد و شـدت تصادفات از میانگین مشخص شـده بیشتر اسـت به عنوان نقاط حادثه خیز تمهیدات لازم را برای کاهـش تصادفات در این مناطق در نظر گرفت.

الیاسـی با بیان اینکه در مبحث پیشگیری از تصادفات فرهنگسـازی در رانندگی با انجام آموزش هـای لازم می تواند منجر به کاهش وقوع تصادفات شود، تاکید کرد: متاسـفانه در کشور ما به قوانین راهنمایی و رانندگـی آنگونه که بایـد اهمیت داده نمی شـود و هر روز شاهد سرعت های غیرمجاز در داخل و خارج از شهر توسط رانندگان هستیم که می تواند منجر به بروز حوادث زیادی شود.

وی با اشـاره به اینکه بایـد آموزش ها و ارتقای فرهنگ رانندگی در سـطوح پایین از مدارس ابتدایی آغاز شـود، یادآور شد: همکاری و نقش بیشـتر صداو سـیما و سـازمان های مردم نهـاد می تواند کمک بسزایی در توسعه آموزش های رانندگی و نهادینه کردن این فرهنگ را در جامعه ایفا کند. الیاسی با بیان اینکه ایجاد کلانشهر خود به خود منجر به افزایش تردد و حمل و نقل در شهرها می شود، تصریح کرد: هر چقدر جمعیت افزایش یابد به تبع تعداد وسـایل حمل و نقل نیز بالا می رود که همین منجر به زیاد شدن بار ترافیک در شهرها می شود.

عضو هیأت علمی دانشگاه ملایر با اشاره به اینکه با توسـعه خیابانهای شـهری وساخت تقاطع های غیرهمسطح در راه ها همچنان باز هم شاهد بار ترافیکی در این مسیرها هسـتیم، اظهار کرد: بهترین گزینـه و راهکار بـرای کاهش ترافیک حرکت به سمت استفاده از حمل و نقل عمومی متناسب با شرایط هر شهر است چراکه ایـن اقدام منجر به تسـهیل در امر تردد می شـود که علاوه بر افزایش ایمنی می تواند احتمال وقوع تصادفات را کاهش دهد.

الیاسی افزود: سـاماندهی و برنامه ریزی بـرای ارتقای ناوگان حمل و نقل عمومی در همـدان باید پـس از مطالعات کامل کارشناسان ذیربط انجام شود، تصریح کرد: متاسفانه در حال حاضر ناوگان اتوبوسرانی همدان نسبت به اسـتانداردهای کشور با کمبود ۵۰ درصدی مواجه اسـت که باید با جذب واسـتفاده از اعتبـارات دولتی علاوه بر خریـداری اتوبوس های جدید و ساماندهی آنها بتواند اعتماد مردم را در استفاده از ناوگان حمل و نقل عمومی دو چندان کرد.

آخرین وضعیت چالش کم‌آبی در کشور

دنبال مقصر نیستیم؛ مردم کمک کنند

پیش بینی کارشناسـان نشان می دهد با نزدیک شـدن به روزهای گرم سال قطعا چالش آب بیش از هر زمان دیگری حس می شـود. چالشی که سنگینی سـایه آن را علاوه بر تامین آب شـرب، بر حـوزه تولید برق از نیروگاه های برقآبـی می توان حس کرد. بنابراین در سـال آبی ۹۶-۹۷ که به گفته مسـئولین سخت ترین و کم آب ترین سـال آبی کشـور طی سالهای گذشته است، علاوه بر چالش در بخش تامین آب شـاهد فشـار مضاعـف بر نیروگاه هـای حرارتی هستیم. بنابراین مسـئله آب اهمیت دو چندان می یابد. در همین راسـتا روزهای پایانی سـال ۹۶ کارگروهی تحت عنوان، سـازگاری با کم آبی با حضور وزرای نیـرو، صنعت، جهاد کشـاورزی و کشور تشـکیل شد. هدف این کارگروه ارائه راهکارهای منطقه ای (اسـتانی) مناسب هر اقلیم آب و هوایی اسـت تا با استفاده از این راهکارها میزان سازگاری با این چالش به حداکثر برسد. البته مسئولان حـوزه تامین و مصرف عمده آب که وزارت جهادکشـاورزی و صنعت، معدن و تجـارت را در بر می گیرد در حالی سـال آبی ۹۶-۹۷ را سخت ترین سال آبی می دانند و اقلیم خشک ایران را مسـئله ای قدیمی عنوان می کنند که انتظار مـی رود با مدیریت مصرف و البتـه راهکارهای جدید، برای عبور از چالش امسـال کم آبی برنامه ریزی هـای لازم را در بخش خود انجام دهنـد. در همین ارتباط و بـرای اطـلاع از آخرین وضعیت چالش کم آبی مهر گفتگویی داشـته با محمدحاج رسـولی‌ها، مدیرعامل شرکت مدیریت منابع آب ایران که در ادامه می خوانید:

در ابتـدا شـرحی از وضعیت منابع آبی کشـور مطرح کنید تا با ترسیم دقیق تر به بررسی چالش آبی کشور بپردازیم.

نخست باید در نظر داشت که محدودیت تامین منابع آبی کشـور وجود دارد، اما نباید همواره ذهـن خود را معطوف به تامین و خلق منابع جدید کنیم و در عین حال باید مدیریت مصرف را نیز مد نظر داشت. کشـور ما در دوران خشکسالی به سر می برد، شـرایطی که تصور می کردیـم بین ۷ تا ۸ سـال بـه طول بی انجامد، اما امسال یازدهمین سال متوالی خشکسالی را پشت سر می گذاریم.

خشـک و کم آب بودن اقلیم ایران مقوله تازه ای نیسـت، اما نخستین بار چه زمانی چالش کم آبی کلید خورد؟

خشکسـالی نخسـتین بار در سال ۸۶ رخ نمود و در آن سال نخستین کاهش بارندگی کل کشـور به میـزان کمتر از میانگیـن را تجربه کردیم. این در حالی اسـت که پی در پی بودن این سـال ها بدون وجود ترسـالی بین آن وضعیت را سـخت تر می کند. به نحوی که کم آبی در سـال آبی ۹۶-۹۷ طی ۵۰ سال گذشته بی سـابقه بوده اسـت. به این ترتیب که میزان بارندگی کل کشـور تا پایان روز ۲۹ فروردین سال جاری رقم ۱۲۰ میلـی متر رابه خود اختصاص می دهد در حالی که این میـزان برای مدت مشابه سال قبـل ۲۱۰ میلی متر بوده است که نشـان از کاهش ۴۹ درصـدی دارد. متوسط دراز مـدت بارندگی نیز ۲۰۸ میلی متر بوده است که ۴۳ درصد نسـبت به مدت مشابه سال قبـل کاهـش را تجربه کرد.

تعرفـه آب برای واحدهای صنعتـی ۷۰۰ تومان و برای بخش کشاورزی ۲۰ تا ۳۰ تومان است، اما به هیچ عنوان این موضوع که اولویت وزارت نیرو فروش آب به حوزه صنعت به دلیل تعرفه بالاتر است صحیح نیست.

هفته گذشـته شـاهد بارش های پراکنده ای در سـطح کشور بودیم، میـزان تامین کنندگی این بارندگی‌ها چـه میزان بود؟ میزان بارندگی هر حوضه را می فرمایید؟

بارش های هفته گذشـته تقریبا در کل کشـور فراگیر بود و میزان ۱۳ میلی متر به بارندگی کشـور اضافـه کرد و رقم کل بارندگی کشور را به ۱۲۰ میلی متر رسـاند. در حوضه آبریز خلیج فارس و دریای عمـان میزان بارندگی ۵۴ درصد و در حوضه فـلات مرکزی ۵۲ درصد کاهش نسبت به میانگین بارش را تجربه کردیم. ایـن در حالی اسـت که عمده جمعیت کشور در این دو منطقه ساکن هستند.

وضعیت ورودی آب به سـدها چطور بوده است؟

به طـور طبیعی زمانی کـه بارندگی در کشور کاهش می یابد میزان ورودی آب به سدهای کشور نیز کاهش می یابد. به این ترتیب کل ورودی آب به سـدهای کشور ۱۴ میلیارد و ۶۰۰ میلیون مترمکعب بود، در حالی که سال گذشته این ورودی رقم ۲۵ و نیم میلیارد مترمکعب را به خود اختصاص داده بود. یعنی شاهد ۴۳ درصد کاهش ورودی به مخازن کشور بودیم در حالی که حجم آب مخـازن ۲۳ میلیارد و ۹۳۰ میلیون اسـت که سال گذشته ۳۱ میلیـارد و ۷۱۰ میلیـون مترمکعب بوده است. به این ترتیب می توان گفت حجم مخازن ما نسبت به سال گذشته ۲۵ درصد کمتر است.

برای مدیریت این شرایط باید چه کرد؟

این اطلاعات نشـان می دهـد که مردم باید مراقب باشـند و کمک کنند. اما باید برنامه داشت. در وهله نخست باید بحث جدی مسـئله آب را به صورت یکپارچه بررسـی و حل کنیم. نقطـه ضعف این سال ها ورود نکردن یکپارچه به موضوع آب بوده است. سـال قبل کارگروهی با حضـور وزرای نیرو، صنعـت، معدن و تجارت، جهاد کشـاورزی و وزیر کشور برای سازگاری با کم آبی تشکیل شد که در آن اقدامـات کوتاه مـدت میان مدت و بلند مدت را بررسـی کـرده و اعمال می کنیم. تلاش کردیـم در این کارگروه اختلاف نظرات در زمینـه توزیع آب را کنار بگذاریم. علت حضور وزیر کشور در این کارگروه استفاده از پتانسیل استانداری ها کشـور اسـت تا اطلاعات و راهکار های هر استان به طور مجزا و متناسب با شرایط آن استان مطرح و بررسی شود. به این ترتیب از شکل گیری یک نهاد جدید مجزا جلوگیری شد.

درباره میزان مصرف آب صنعت و بخش کشاورزی بین وزارت نیرو و وزارت جهادکشـاورزی اختلاف نظر وجود دارد؛ وزارت نیرو میزان مصرف ۹۰ درصد و جهادکشاورزی میزان مصـرف ۶۵ درصد را قبول دارند، کدام رقم صحیح اسـت؟ مقیاس مصرف چیست؟

این اختلاف نظرها را کنار گذاشته ایم. مهم ترین نکته این است که بیشترین مصرف آب برای کشـاورزی است. البته هر نوع مصرفی را با محدودیت ها و ویژگی های خود باید بسنجیم. اگر گفته می شود میزان مصرف آب شـرب رقم بالایی نیست به معنای بی اهمیت بودن آن نیست. چرا که هزینه تولید هر نوع آب متفاوت است. به طور مثال اگر یک واحد میزان مصرف آب شرب افزایش یابد هزینه تولید آن با تولید آب کشاورزی یکسان نیست.

در حوزه کشاورزی ریسک پذیری نیز پایین تر است به این معنا که در صورت کاهش آب کشاورزی می توان از طرق دیگر این کمبود را هر چند با سـختی جایگزیـن کـرد اما در ارتبـاط با آب آشامیدنی چنین روندی صادق نیستند. می‌توان به یک واحد عمرانی یکسـال آب تخصیـص نداد. اما به هر حال باید در همه زمینه ها کار کرد. در کشاورزی بایـد بهـره وری آب را افزایش دهیم. در این میان باید دقت داشـت که میزان تحویل آب ما به کشـاورزی تا مصرف متفاوت است که ممکن است رقمی که جهادکشـاورزی اعلام می کند مربوط به بخـش تحویل نهایی و مصرف خود زمین کشاورزی است.

ایران و جهان

روحانی در مراسم افتتاح رویداد تبریز ۲۰۱۸

راستگویی ملت ایران را تحت عنوان برجام به اثبات رساندیم

برخی فکر می‌کنند این سرزمین باید طبق اراده آنها گردش کند و فکر می‌کنند برای خاورمیانه باید کاخ سفید تصمیم بگیرد.

رئیس‌جمهور در مراسـم افتتاح رسمی رویداد بین‌المللی تبریز ۲۰۱۸ با بیان اینکه امروز شـما به منطقه ما در خاورمیانه و حسـاس‌ترین نقطه جهان بنگرید، اظهار داشـت: این همه مصیبت را مشاهده کنید. یمـن مجروح، عراقی که هنوز دارای آلام اسـت و سـوریه ویران، مشـکلات فراوان افغانستان و مشکلات شـمال آفریقا ظلم و کشتار صهیونیست‌ها نسبت به مردم فلسطین از کجاست؟ به خاطر دید غلط و نگاه نادرست.

به گزارش ایلنا، حجت‌السـلام والمسلمین حسن روحانی با بیان اینکه برخی فکر می‌کنند این سـرزمین باید طبق اراده آنها گردش کنـد، تصریح کرد: فکر می‌کنند برای خاورمیانه باید کاخ سـفید تصمیم بگیرد و فکر می‌کنند برای همیشـه رژیمی غاصب و ظالم باید بر بر مردم برخی کشـورهای منطقه مسـلط باشـد و از این طریـق می‌توانند همه ذخایر دنیای عرب را به یغما ببرند. چشـم طمع شما کجاسـت؟ به طلای سیاه این منطقه؟ به حساب صدها میلیاردی برخی کشـورهای عرب منطقه است؟ طمع حساب‌های پرپول و ذخایر طلای سـیاه در این منطقه عقل را از شـما ربوده است؟

عضو مجلس خبرگان رهبری با بیان اینکه ما راستگویی ملت ایران را تحت عنوان برجام به اثبات رساندیم، یادآور شد: حال شما می‌خواهید نسبت به آینده برجام تصمیم بگیرد. اول بگویید که نسبت به گذشته برجام چه کردید و شـما بگویید که در دو سال گذشته چگونه عمل کردید آیا این توافق که انجام شـد شما به آن عمل کردید و اخلاق را نشان دادید و به عهد خود پایبند ماندید؟

نظارت در دستگاه قضایی بیشتر می شود

رئیس قوه قضاییه با تاکید بر اینکه نظارت بر انجام کارها ، مقوله جدی دستگاه قضاست ، گفت: این نظارت ها با هدف انجام درست و در مسـیرعدالت تکالیف و همواره مورد تاکید رهبر معظم انقلاب و بنده است.

به گزارش ایرنا ،آیت ا... صادق آملی لاریجانی در پانزدهمین همایش روسای دادگسـتری ها و دادستان ها سراسر کشور در ساری افزود : بایگانی شدن هشـت تا ۱۰ ماه پرونده ها در گوشه ای بدون بررسی و اقدام عملی تخلف آشـکار است که در گزارش های عینی ناظران دستگاه قضایی بیان شد.

وی با تاکید بر اینکه نظارت بر انجام کارها ، مقوله جدی در دسـتگاه قضایی اسـت ، گفت : این نظارت ها با هدف انجام درسـت و در مسیرعدالت تکالیف است که همواره مورد تاکید رهبر معظم انقلاب و بنده است .

رئیس قوه قضاییه ادامه داد : نظارت روسای دادگستری کل و دادستان های کشور و زیر مجموعه ها به صورت جدی باید تداوم پیدا بکند . وی گفت : به منظور اجرای رویکرد مهم نظارت و سرکشـی سر زده ، نظارت معاونت راهبردی را در ساختار قوه قضاییه شکل داده ایم .

خروج آمریکا از برجام را تلافی می‌کنیم

وزیر امور خارجه کشـورمان با بیان اینکه ایـران خروج آمریکا از برجـام را تلافی خواهد کرد، گفـت: در این صورت دیگر توافقی نخواهد بود که ایران در آن باقی بماند.

به گزارش ایسـنا، محمدجواد ظریف با اشـاره به تهدید دونالد ترامـپ رئیس‌جمهور آمریکا بـرای خروج از توافق هسـته‌ای هشـدار داد که خروج واشـنگتن از این توافـق مذاکرات با کره شـمالی را تضعیف خواهد کرد چرا که ثابـت می‌کند آمریکا به تعهداتش پایبند نیست.

ظریف بـا بیان اینکـه در صورت خروج آمریـکا، ایران نیز احتمالا از این توافق خارج می‌شـود، تصریح کرد: در صورتی کـه آمریـکا توافق را کنار بگـذارد ایران دیگر بـه تعهدات بین‌المللـی خود ذیل برجـام عمل نمی‌کند و ایـن امر به ما اجازه می‌دهد تا غنی‌سـازی خـود را فراتر از محدودیت‌های توافق هسـته‌ای از سر بگیریم.

باید از مأموران نیروی انتظامی در زمینه برخورد با منکرات حمایت کنیم

دبیر شورای نگهبان با اظهار نگرانی درباره مسئله نابسامان حجاب گفـت: باید از مأموران نیروی انتظامـی در زمینه برخورد با منکرات حمایت کنیم و تسلیم هجمه‌های نادرست نشویم.

به گزارش ایسـنا، آیت‌ا... جنتی با هشـدار دربـاره گرفتاری جامعه به قدرت طلبی و مقام پرسـتی و دنیاپرسـتی، افزود: مشـکلات و گرفتاری‌های امروز ما مثل مشـکلات بانکی که وجود دارد، ناشی از تضعیف روحیه انقلابی است.

کمبود داروی اصلی بیماران تالاسمی در داروخانه‌ها

داروی خارجی تزریقی دسفرال برای مبتلایان به تالاسمی در داروخانه‌ها یافت نمی‌شود و این مسأله بیماران را با مشکل روبرو کرده‌است.
نائب رئیس انجمن تالاسمی ایران در گفت و گو با ایرنا اظهار کرد: شرکت های توزیع کننده مشکلی برای تأمین داروهای مبتلایان تالاسمی ندارند اما چون دولت با هدف حمایت از تولید داخل، یارانه‌ای بابت این داروهای خارجی پرداخت نمی‌کند، تأمین دارو میسر نیست. نائب رئیس انجمن تالاسمی ایران تاکید کرد: مبتلایان به تالاسمی نمی‌توانند داروی داخلی مصرف کنند و از سوی دیگر بطور میانگین ماهانه باید یکصد تا ۲۰۰ عدد دارو مصرف کند که متأسفانه داروخانه بیشتر از ۱۰۰ عدد نمی‌دهند که همین یکصد عدد نیز با مشکل مواجه شده و در داروخانه‌ها پیدا نمی‌شود.

آسیب‌های روحی و روانی به دلیل نادیده گرفتن حقوق شهروندی است

نادیده گرفتن حقوق شهروندی، کاهش سرمایه اجتماعی و نابرابری از مهمترین عوامل ایجاد آسیب‌های اجتماعی و شیوع آسیب‌های روحی و روانی در کشور است.
به گزارش خانه ملت، رئیس سازمان بهزیستی با بیان اینکه ۵۰ درصد اختلالات روحی و روانی در سنین زیر ۱۵ سال آغاز می‌شود گفت: باید راهکارهایی اتخاذ کنیم که بتوانیم شناسایی به موقع و کاهش عوامل خطر را در دستور کار خود قرار دهیم.
انوشیروان محسنی بندپی افزود:۵۰ درصد بیماری‌های روحی و روانی زیر ۱۵ سال شروع می‌شود.

دریافت «گواهینامه‌رانندگی» به شرط سوادآموزی درانتظار تصمیم مجلس

رئیس سازمان نهضت سوادآموزی درباره اعمال محدودیت برای بیسوادان اظهار کرد: مسائل فقهی و حقوقی در این باره مطرح می‌شود و آن این است که ما آموزش را حق مسلم همه افراد می‌دانیم. حال اگر کسی خودش این حق را نخواست نمی‌توان حقوق دیگر فرد را به این بهانه از او سلب کرد.
باقرزاده با بیان اینکه نباید محدودیتی برای ثبت نام هیچ فردی وجود داشته باشد ولو اینکه مدرک هویتی نداشته باشد گفت: باسوادی برای آنها که اوراق هویتی ندارند در آموزش و پرورش امکان پذیر است اما برای دریافت مدرک فارغ التحصیلی اشکالاتی وجود دارد و حتما نیازمند اوراق هویتی است.

خبر

حقوق مستمری بگیران تا ۱۹/۵ درصد افزایش می‌یابد

برای افراد مستمری بگیر با حداقل حقوق، بالاترین درصد افزایش دریافتی در نظر گرفته شده چنانچه حقوق مستمری بگیران تا ۱۹/۵ درصد، رشد داشته است.
به گزارش ایرنا، مدیرعامل سازمان تأمین اجتماعی اعلام کرد: البته برای سایر سطوح مستمری بگیران طبق ماده ۹۶ قانون تأمین اجتماعی باید هیأت وزیران تصمیم بگیرد.
سیدتقی نوربخش در ادامه به بودجه سال ۹۷ سازمان تامین اجتماعی اشاره کرد و گفت: بودجه ۹۷ در هیأت امنای سازمان در هفته جاری به تصویب رسید.
نوربخش درباره علت تاخیر در تصویب بودجه ۹۷ افزود: چون بودجه ما با تعیین حقوق و دستمزد ارتباط دارد به همین دلیل بلافاصله پس از تعیین حقوق و دستمزد به تصویب نهایی سازمان رسید.
وی تصریح کرد: اکنون رقم بودجه سازمان تأمین اجتماعی ۹۸ هزار و ۶۶۱ میلیارد تومان است که میزان مصارف نیز همین میزان است.
نوربخش ادامه داد: بابت تعهدات قانونی مانند مستمری مبلغ ۶۳ هزار و ۷۱۴ میلیارد تومان و هزینه درمان نیز ۲۰ هزار و ۹۵۶ میلیارد تومان در سال جاری پیش بینی شده‌است.
مدیرعامل سازمان تأمین اجتماعی افزود: مابقی بودجه امسال تأمین اجتماعی برای هزینه‌های سرمایه‌گذاری، پشتیبانی و عمرانی هزینه می‌شود. وی ادامه داد: رقم درمان که برای امسال پیش بینی شده، معادل رقم نه بیست و هفتم درآمدهای سازمان است که طبق قانون در بخش درمان هزینه می شود.
نوربخش درباره حمایت از تولید کالای ایرانی نیز گفت: بسته حمایتی از ابتدای امسال برای حمایت از کارفرمایان و کسب و کار تصویب شده است که در این بسته بخشودگی جرائم را پیش‌بینی کرده‌ایم که این موضوع تقدیم هیأت وزیران شده و امیدواریم چهارشنبه هفته جاری تصویب شود.
وی همچنین گفت: دستورالعملی به عنوان اجرای مشوق های بیمه کارفرمایی صادر کرده‌ایم که از ابتدای سال قابل اجرا شد و تمامی کارفرمایان در صورت بکارگیری نیروی جدید با داشتن شرایط ما از پرداخت حق بیمه معاف می‌شوند البته شرایط ما حداکثر سن ۳۴ سال، نداشتن سابقه اجتماعی بیش از یکسال قبل از ثبت‌نام، سپری شدن سه ماه از ثبت‌نام در مراکز کارآفرینی و کارگاه رسمی و حداقل دو نفر تحت پوشش داشته باشد.
مدیرعامل سازمان تأمین اجتماعی ادامه داد: در بحث فرهنگی نیز یک بسته فرهنگی برای حمایت از کالای ایرانی داریم.

وقوع سونامی سرطان در ایران واقعیت ندارد

براساس نتایج نخستین گزارش ثبت سرطان مبتنی بر جمعیت کل ایران، وقوع سونامی سرطان در ایران واقعیت نداشته و گزارش‌ها در این باره پایه علمی ندارند.
به گزارش ایرنا، معاون تحقیقات و فناوری وزارت بهداشت، درمان و آموزش پزشکی با اشاره به نخستین گزارش رسمی و معتبر «ثبت سرطان مبتنی بر جمعیت ایران» به دلیل دقت و کیفیت بالا، در معتبرترین مرجع « ثبت سرطان در پنج قاره » سازمان بهداشت جهانی، تأیید شد و برای انتشار، مورد پذیرش قرار گرفت، افزود: با تلاش سه جانبه معاونت‌های تحقیقات، درمان و بهداشت وزارت بهداشت و با همکاری دانشگاه‌های علوم پزشکی کشور در حالی تهیه و ارائه شد که ثبت سرطان در ایران، تا پیش از این همچون سایر کشورهای در حال توسعه، همواره با محدودیت ها، دشواری‌ها و نقایص فراوانی روبرو بوده و گزارش اخیر گام بسیار مهمی در درمان زودهنگام انواع سرطان ها در کشور است.
رضا ملک زاده با بیان اینکه برنامه «ثبت سرطان مبتنی بر جمعیت ایران»، ۹۸ درصد جمعیت کشور را پوشش داده است، اظهار داشت: در این برنامه، آمار دقیق بروز سرطان در ۳۰ استان کشور، برآورد و اعلام شده است و این میزان پوشش جمعیتی در برنامه ثبت سرطان، یکی از مهمترین ویژگی‌های برنامه های ثبت سرطان در کشورهای پیشرفته است.
ملک زاده گفت: در این برنامه، ۱۱۲ هزار «بروز سرطان» در طول سال ۹۳ (زمان اجرای برنامه ثبت سرطان در ۳۰ استان ایران) ثبت شد و متوسط «بروز سرطان» سالانه در ایران برابر با ۱۵۸ در هر ۱۰۰هزار نفر (با در نظر گرفتن سرطان پوست) و ۱۴۳ در هر ۱۰۰ هزار نفر (بدون درنظر گرفتن سرطان پوست) بود در حالیکه متوسط «بروز سرطان» سالانه (بدون در نظر گرفتن سرطان پوست) در دنیا بر اساس گزارش مرجع جهانی «ثبت سرطان در پنج قاره»، برابر با ۱۸۲ در هر ۱۰۰ هزار نفر است.

شما هم از «سندروم سیندرلا» رنج می‌برید؟

ازدواج‌هایی با ملاک‌های بی‌اساس

«راپونزل» دختری جوان است که قلعه‌اش را تا آمدن شاهزاده خوش‌تیپی که بیاید و از او محافظت کند، ترک نمی‌کند. «سیندرلا» دختری است که نامادری و خواهرانش او را به اتاق زیر شیروانی فرستاده و او را به عنوان خدمتکار خانواده به کار می‌گیرند اما در یک مراسم رسمی، شاهزاده‌ای نامدار عاشق او می‌شود و با هم ازدواج می‌کنند. «سفیدبرفی» دختری زیبا و جذاب است که با نامادری بدجنسش زندگی می‌کند و در نهایت شاهزاده‌ای با اسب سفید پیدا می‌شود که او را از این فلاکت نجات دهد.
خیلی از ما با این قصه‌ها بزرگ شدیم و رویا در سر پروراندیم. شاید خیلی از ما وقتی دخترهای کوچکی بودیم، دخترانگی‌هایمان را با کارتون‌های «والت‌دیزنی» سپری کردیم؛ با دخترهای زیبا و قدبلندی که همیشه شاهزاده‌ای برایشان پیدا می‌شد تا آنها را نجات دهد، خوشحالشان کند و از یک زندگی خسته‌کننده و غم‌بار نجاتشان دهد. انگار شاهزاده سوار بر اسب سفید منجی افسانه‌ای بود که هیچ‌گاه شکست نمی‌خورد و هیچ چیز او را از پای درنمی‌آورد.
حالا دوره شاهزاده و اسب‌سواری و کالسکه‌های طلایی گذشته است اما دختران زیادی هستند که فکر می‌کنند باید مردی بیاید و خوشبختشان کند. فکر می‌کنند با ازدواج با آن مرد همه چیز برایشان مهیاست و همه نیازهایشان برآورده خواهد شد. معتقدند با ازدواج با چنین مردهایی درهای سعادتمندی به رویشان گشوده خواهده شد و دیگر هیچ سختی برای آنها در این دنیا نخواهد بود. جمله آخر کتاب‌های سیندرلا و سفیدبرفی را یادتان می‌آید؟ «آنها تا آخر عمر به خوبی و خوشی در کنار یکدیگر زندگی کردند.»
داستان‌هایی که از آنها گفتیم، افسانه‌ای و محبوب هستند که بازگوکننده افسانه‌ای قدیمی و رسیدن به پاداش پیروزمندانه پس از دیدن ظلم و بی‌عدالتی است. هزاران گونه متفاوت از این افسانه‌ها در همه جای دنیا وجود دارد که محبوب‌ترین آنها «سیندرلا» است که به قلم نویسنده فرانسوی «شارل پرو» در سال ۱۶۹۷ میلادی به رشته تحریر درآمد. به طور کلی واژه «سیندرلا» به شخصی اطلاق می‌شود که پس از گمنامی و بی‌خبری ناعادلانه، به کامیابی و سرشناسی می‌رسد. در علم روانشناسی مبحثی به عنوان «عقده سیندرلا» یا «سندروم سیندرلا» وجود دارد به معنای احساس کهتری زنان برای تقبل مسئولیت‌های اجتماعی در مقایسه با مردان!
«عقده سیندرلا» یا «سندرم سیندرلا» عارضه‌ای اجتماعی است که معمولا گریبان‌گیر دختران جوان می‌شود. آرزوی آنان در قالب ازدواج از راه رسیدن «شهزاده‌ای با اسب سم طلا» که البته می‌تواند امروزه اتومبیل گران‌قیمت هم باشد و آنان را چشم‌بسته به شهر آرزوهایشان ببرد که در آنجا هر چه بخواهند یا هوسش را کرده باشند در اختیارشان باشد، خلاصه می‌شود. مبتلایان به این عارضه کاری ندارند که این شاهزاده اسب یا ماشین‌سوار چندسالش است؟ تحصیلاتش چه میزان است؟ خانواده‌اش چگونه‌اند؟ از نظر اخلاقی صلاحیت دارد یا اجازه می‌دهد همسرش به مطالعات تحصیلی خود ادامه دهد؟ نظرش درباره خانواده و ازدواج چیست؟ آیا ازدواج را یک قرارداد اجتماعی دوطرفه می‌داند یا بر این باور است که وقتی به پای زنی پول می‌ریزد در حقیقت او را می‌خرد و به این ترتیب حق هر نوع اعتراض از جنس خریداری شده سلب می‌شود؟
برای مبتلایان به «سندروم سیندرلا» تفاهم فرهنگی اصلا لازم نیست؛ همین‌طور تفاهم روحی. برای آنها قرارداد ازدواج، نوعی قرارداد خرید و فروش شمرده می‌شود.
سمیرا وکیل‌ها (جامعه‌شناس) در پاسخ به این پرسش که والدین چقدر در ایجاد چنین تفکری در ذهن دخترانشان نقش دارند، به ایسنا می‌گوید: «خیلی از ما به دلیل تحمیل عقده‌های به دل نشسته و به ارث رسیده از مادرانمان این موضوع را تجربه کرده‌ایم. دلیل افسردگی و پژمردگی دخترانمان در سنین جوانی انتظاری است که جامعه یا بهتر بگویم من و شما بدون آینده‌نگری برایشان به وجود آورده‌ایم. این خیلی بد است که ما برای انسان‌هایی که باید خودشان در تعیین سرنوشت‌شان که به اقتضای استعداد ذاتی تامل کنند و تصمیم بگیرند، دخالت می‌کنیم. گاه فراموش می‌کنیم که ارزش‌ها در بستر سرمایه‌های مختلف اجتماعی و فرهنگی گونه‌های متفاوتی دارند و ما عنصر مزاحمی در شکل‌گیری ارزش‌ها و احساسات می‌شویم.»
این جامعه‌شناس همچنین معتقد است: «گاه جهت‌دهی خودخواهانه ما، مسیر همواری که مستعد رشد یک انسان است را منجر به خاموشی و انتظارات فرسنگ‌ها دور از منطق می‌کند و این آسیبی است که از باور آغاز می‌شود و با رویارویی با بی‌رحم ترین حکمت‌های زندگی به خرد شدن دخترانی منجر می‌شود که ما امید سازندگی از آنها داشته‌ایم.»
وی ادامه داد: «خیلی از مادران با جملاتی مثل «انشاا...عروس شوی!» و «انشاا... یک بخت خوب نصیبت شود.» برای دخترانشان دعای خیر می‌کنند اما چه خوب است در تعریف دخترانشان بگوییم چه دختر باعرضه‌ای، چه دختر مهربان یا چه دختر باهوشی! دختران ما باید یاد بگیرند که مقابله با ساختارهای غیر قابل اعتماد جامعه فقط زیبایی نمی‌طلبد؛ بلکه به هوش و زرنگی هم خیلی نیاز دارند.»
وکیل‌ها در پاسخ به این پرسش که تماشای کارتون‌های والت‌دیزنی تا چه حد روی این نگرش تاثیر داشته است، پاسخ داد: «یکی از آسیب‌های آن کارتون‌ها این بود که مثلا در کارتون سیندرلا دلیل نخواستنی بودن ناخواهری‌های سیندرلا به دلیل زیبا نبودن آنها بود و نه به خاطر اخلاق بدشان. در واقع سازندگان این موضوع را به مخاطب القا کردند. برای همین ما با تماشای آن کارتون تصور می‌کردیم که فاکتور زیبایی برای سیندرلا امتیاز آورد و خواهرهای ناتنی‌اش به دلیل زیبا نبودن بی‌ارزش هستند.»

ثبت ۲۰ «طلاق» در هر ساعت

رئیس انجمن مددکاری اجتماعی ایران با اشاره به روند افزایشی تعداد طلاق در کشور در سال ۹۶ نسبت به سال ۹۰ گفت: در سال ۹۰ به ازای هر ساعت ۱۶ طلاق ثبت شده است که این تعداد در سال ۹۶ به ۲۰ طلاق در هر ساعت افزایش یافته است.
سید حسن موسوی چلک در گفت‌وگو با ایسنا، با تأکید بر اینکه تحلیل وضعیت ازدواج و طلاق سال ۹۰ تا ۹۶ نشان می‌دهد که فاصله بین ۹۶ تا ۹۰، ازدواج ۳۰ درصد تغییرات منفی داشته است، افزود: منظور از تغییرات منفی این است که تعداد ازدواج ثبت شده در سال ۹۶ نسبت به سال ۹۰، ۳۰ درصد کمتر شده است. فراوانی ازدواج‌ها نیز نشان می‌دهد که در سال ۹۵، ۸۷۴ هزار و ۷۹۲ فقره ازدواج در کشور ثبت شده که در سال ۹۶ این تعداد به ۶۰۸ هزار و ۹۷۷ فقره ازدواج کاهش یافته است.
رشد نگران‌کننده طلاق در کشور
به گفته وی در همین بازه زمانی طلاق، ۲۲.۲ درصد تغییرات مثبت داشته است و از ۱۴۲ هزار و ۸۴۱ فقره در سال ۹۰ به ۱۷۴ هزار و ۹۹۷ فقره در سال ۹۶ افزایش داشته است. بر مبنای همین آمارها، تقریبا در سال ۹۰ هر ساعت ۱۶ طلاق ثبت شده است که این آمار در سال ۹۶ به ازای هر ساعت ۲۰ طلاق ثبت شده است.
رئیس انجمن مددکاری اجتماعی در ادامه اظهار کرد: در شاخص دیگری که تعداد ازدواجها به ازای هر طلاق را نشان می‌دهد، باز هم روند نگران کننده افزایش طلاق در کشورمان دیده می‌شود. بر همین مبنا در سال ۹۰ به ازای هر ۶.۱ ازدواج یک طلاق داشتیم که در حال حاضر به ازای هر ۳/۴ ازدواج یک طلاق در کشور اتفاق می‌افتد. این آمارها نشان می‌دهد با وجود همه اقدامات انجام شده و همکاری های بین بخشی همچنان باید نگران ۱۷۴ هزار طلاق اتفاق افتاده در کشور باشیم.
موسوی چلک تصریح کرد: بی دلیل نیست که مقام معظم رهبری نیز یکی از ۵ اولویت اصلی کشور را در جلساتی که با سران قوا داشته‌اند، طلاق عنوان کرده اند.
وی با اشاره به دلایل طلاق های ثبت شده در کشور نیز توضیح داد: معمولا مواد مخدر یکی از وجوه غالب درخواستها برای طلاق است اما معمولا شبکه‌ای از علت ها وجود دارد و عنوانی که در دادخواست نوشته می‌شود پوششی برای نگفتن دلایل واقعی آن است. مواد مخدر، خشونت، دخالت ها، نداشتن مهارت های زندگی، اقتصاد، نارضایتی از زندگی زناشویی، بیماری ها و ... می‌تواند در این بخش تاثیرگذار باشد.
رئیس انجمن مددکاری اجتماعی با اشاره به اینکه « آنچه گفته می‌شود این است که تعداد طلاق‌های توافقی در حال افزایش است» ادامه داد: در قانون حمایت از خانواده هم طلاق توافقی به نوعی تسهیل شده است و افراد با مراجعه به مشاورین نامه مربوط به طلاق توافقی را دریافت می کنند. اما بحث کلی این است که ساختار خانواده به نوعی شده است که ما باید نگران داخل خانه باشیم. به غیر از طلاق، خشونت های خانگی، فرار، روابط فرا زناشویی و... بخش دیگری از این مشکلات است.
موسوی چلک در ادامه اظهار کرد: وقتی پرونده‌های جرائم و دادگاه خانواده را نگاه می‌کنیم، می‌بینیم که الزام به تمکین و...مواردی هستند که درون خانواده را تحت الشعاع خودش قرار داده است. زمانی که خانواده‌ها دچار مشکل شود، به تبع آن جامعه نیز دچار مشکل می‌شود، به همین دلیل خانواده دیگر کارکردهای قدیم خودش را ندارد و وقتی خانواده خودش دچار مشکل می‌شود، در بیرون هم ما شاهد تاثیرات منفی نابسامانی‌های خانواده خواهیم بود.

دانشگاه

شنبه آخرین فرصت انتخاب رشته دکتری ۹۷

داوطلبان مجاز به انتخاب رشته آزمون دکتری «Ph.D» (نیمه‌متمرکز) سال ۹۷ تا شنبه ۸ اردیبهشت فرصت دارند انتخاب رشته کنند.
مشاور عالی سازمان سنجش گفت: آن‌دسته از داوطلبانی که براساس مندرجات کارنامه اولیه مجاز به انتخاب رشته‌های تحصیلی شده‌اند، می توانند تا روز شنبه هشتم اردیبهشت ۹۷ نسبت به ثبت کدرشته‌محل‌های انتخابی خود (حداکثر ۵۰ کدرشته محل درصورت وجود) اقدام کنند.حسین توکلی در گفتگو با مهر افزود: دفترچه راهنمای انتخاب رشته‌های تحصیلی آزمون دکتری ۹۷ از عصر روز پنجشنبه ۳۰ فروردین ماه ۹۷ از طریق پایگاه اطلاع‌رسانی سازمان سنجش به نشانی www.sanjesh.org در اختیار داوطلبان مجاز به انتخاب رشته قرار گرفته است.
مشاور عالی سازمان سنجش اظهار داشت: تعداد ۲۳۴ هزار و ۷۰۶ داوطلب در آزمون دکتری «Ph.D» (نیمه‌متمرکز) سال ۹۷ دانشگاه ها و موسسات آموزش عالی ثبت نام کردند که از این تعداد، ۱۸۷ هزار و ۸۲۱ داوطلب در جلسه آزمون حاضر بودند.

نکته

قطع تنفس ۴۰ درصد کودکان ایرانی در خواب

رئیس انجمن پزشکی خواب ایران، از قطع تنفس به عنوان مهم‌ترین اختلال خواب در کودکان نام برد و گفت: ۴۰ درصد کودکان ایرانی گرفتار قطع تنفس در خواب هستند.
به گزارش مهر، محمد فرهادی، افزود: کودکان از بدو تولد تا سن بلوغ گرفتار انواع اختلالات خواب هستند که مهم‌ترین آن قطع تنفس در خواب است.
وی علت این عارضه، بزرگی لوزه سوم است که راه تنفس در ناحیه حلق را مسدود می کند.این متخصص گوش و حلق و بینی، راه درمان این اختلال را جراحی دانست و افزود: چنانچه این اختلال هرچه زودتر درمان نشود، می تواند عوارضی همچون مختل شدن رشد کودک، کم غذا خوردن و سرماخوردگی های مکرر به دنبال داشته باشد.
فرهادی با اشاره به اثرات برگشت ناپذیر عارضه قطع تنفس در کودکان، افزود: اگر این عارضه به سنین بلوغ برسد، فرد با رفتارهایی همچون خستگی در روزها، خواب آلودگی، سردردهای صبحگاهی، کم حوصله بودن و اختلالات رفتاری مواجه می شود.

بهداشت

توقف شیب تند افزایش سزارین

معاون درمان وزارت بهداشت، از توقف شیب تند افزایش سزارین در کشور، بعد از اجرای طرح تحول سلامت خبر داد.
به گزارش مهر، قاسم جان بابایی، با اشاره به افزایش میزان سزارین و کاهش زایمان طبیعی در کشور تا قبل از اجرای طرح تحول سلامت، افزود: در بعضی از استان‌ها آمار سزارین به بالای ۹۰ درصد هم رسیده بود.
جان بابایی به انجام زایمان طبیعی رایگان در طرح تحول سلامت اشاره کرد و گفت: درسه سال گذشته دو میلیون زایمان طبیعی در طرح تحول سلامت انجام شده‌است.
معاون وزیر بهداشت با عنوان این مطلب که بعد از اجرای طرح تحول سلامت شاهد توقف شیب تند افزایش میزان سزارین بودیم، ادامه داد: در عین حال شاهد شیب ملایم رو به افزایش زایمان طبیعی هستیم. جان بابایی، افزود: این وضعیت، بیشتر از همه تعصب متخصصین زنان و زایمان و ماماها را می‌خواهد که از حقوق زنان کشورمان برای داشتن زایمان سالم و بی‌خطر، تلاش کنند.

نیش و نوش

اطلاعات: اگر مردم را قانع کنیم برمشکلات پیروز خواهیم شد
قانع یعنی ساکت ؟
همشهری: حالا نوبت اقتصاد است
فکر کنم اقتصاد صف آخر بود!!
کیهان: مشکل بازار با ابلاغیه حل نمی‌شود
دقیقاً با چی حل می‌شه!!
وطن امروز: سومین ترمز اتمی کره شمالی در ربع قرن
پس بازم ترمز کشیدن!!
ایران ورزش: حل معماهای لیگ شاید همین امروز
با این شاید گفتن‌ها هیچ مشکلی حل نمی‌شه!!
اقتصاد پویا: قرار دادهای جدید بانکی با طعم کلاه شرعی
ولی قبلانا روسری شرعی بود!!
جوان: چرا به جای برنامه توضیح می‌دهید
فوت و فن اشاره کردن بهشون یاد ندادن همش توضیح میدن!!؟
کسب و کار: نقش صرافی‌ها در سامانه ارزی
نقش بسیار پررنگ و ارزنده!! !
پیروزی: پای شفر در کفش برانکو و پرسپولیس
شماره پاشون یکیه ؟
آفتاب: سخنان دلگرم کننده رئیس جمهور
بدون شرح!!
کیهان: بانک مرکزی به وعده‌ها عمل کند
می‌گی یعنی به بانک مرکزی تذکر دادن!!
وطن امروز: یک زن در کمین تاج و تخت اردوغان
چیه لابد خانوما حق ندارن تاج و تخت دستشون بگیرن!!
ابرار ورزشی: امیدوارم امروز شاهد یک فوتبال پاک باشیم
یعنی اینقدر فوتبالمون خرده شیشه داره!!
دنیای اقتصاد: راه حل، هفت دغدغه روحانی
فقط راه حل تو کلید روحانی است!!
اقتصاد: حذف یارانه ۲۴ میلیون نفر در دستور کار
بازم کم آوردن موقع حذف و اضافه رسید!!

حوادث

حذف مجازات اعدام برای ۳ تا ۴ هزار قاچاقچی مواد مخدر

آمار دقیقی نداریم ولی حدود سه تا چهار هزار نفر از این قانون منتفع شده اند.
به گزارش خبرآنلاین، سخنگوی ستاد مبارزه با مواد مخدر درباره تعداد قاچاقچیانی که از قانون حذف اعدام برخوردار شده‌اند، گفت:
پرویز افشار با بیان اینکه توزیع گرمی مواد مخدر اطراف مدارس، فضای آموزشی مدارس را دچار مخاطره کرده است، افزود: این کشفیات با ورود عالمانه به مدارس با نقش اجتماعی به دست آمده است و طی تفاهمنامه ای از پلیس خواسته ایم تا در این کار به ما کمک کنند.
وی تاکید کرد: برای سخت کردن دسترسی دانش آموزان به مواد مخدر فضاهای امن مدارس را در دستور کار قرار خواهیم داد.
در ادامه سخنگوی ستاد مبارزه با مواد مخدر با تشریح عملکرد این ستاد در سال ۹۶، برنامه های این ستاد در سال جاری را اعلام کرد.
افشار با بیان اینکه کشف مواد مخدر در سال ۹۶ رشد ۱۴ درصدی داشته است، افزود: در سال ۹۶ مجموعا حدود ۸۱۰ تن انواع مواد مخدر کشف شده است که در مقایسه با سال ۹۵ ۱۴ درصد رشد را نشان می دهد.
وی ادامه داد: در سال گذشته ۸۱ درصد کشفیات تریاک، ۱۳,۵ درصد حشیش، ۳/۳ درصد هروئین، ۱/۸ درصد مورفین و سه دهم درصد شیشه و بقیه سایر مواد مخدر بوده است. در کشفیات حشیش هم ۱۳,۵ درصد رشد داشته ایم اما رشد کشفیات هروئین و شیشه و مورفین نسبت به سال ۹۵ تغییر محسوسی را نشان نمی‌دهد.

دسترسی به مواد مخدر در ایران سخت نیست

افشار درباره مدت زمان دسترسی به مواد مخدر هم گفت: این میزان در نقاط مختلف، متفاوت است و زمان دقیقی را نمی‌توان اعلام کرد. اما از آنجا که ایران در مسیر ترانزیت مواد قرار دارد با فراوانی مواد مواجه هستیم دسترسی به مواد چندان سخت نیست. باید رابطه قاچاقچی و مصرف کننده را به حداقل برسانیم و معتادان را تحت برنامه‌های ترک قرار دهیم.

تجربه مصرف مواد در ۲ درصد دانش آموزان دوم متوسطه

سخنگوی ستاد مبارزه با مواد مخدر درباره آمار اعتیاد در جمعیت دانش آموزی عنوان کرد: در سال ۸۰ حدود نیم درصد از جمعیت دانش آموزی دوم متوسطه تجربه مصرف مواد مخدر داشته اند که در سال ۹۰ این رقم به یک درصد و در سال ۹۵ به دو درصد رسیده است.
وی تاکید کرد: تجربه مصرف مواد مخدر حتی یک مرتبه در آمار گنجانده می‌شود. افزایش پنجساله اخیر بیشتر ناشی از افزایش مصرف ماده گل است.
وی درباره شیوع ماده گل گفت: با تبلیغات دروغین راجع به این مواد شاهد تبعات منفی بسیاری در بین جوانان و مصرف این ماده مخدر هستی. باید به کمک رسانه ها اطلاع رسانی شود که این تبلیغات دروغین است.
افشار درباره پایین بودن قیمت مواد مخدر در برخی نقاط هم گفت: یک دلیل به میزان عرضه و تقاضا باز می‌گردد و علت دیگر آن است که قاچاقچیان میزان خلوص مواد را کم می‌کنند تا بتوانند بازار را کنترل کنند.

پیام تاریخ، تمدن و فرهنگ مادستان
The Message Of Madestan's History & Civilization & Culture
روزنامه همدان پیام
۶
پنجشنبه ۶ اردیبهشت‌ماه ۱۳۹۷ ● شماره ۳۱۷۹
اقتصاد
eghtesad@hamedanpayam.com

سازمان حمایت اعلام کرد

گرانی لوازم‌خانگی ممنوع؛ مجوزی صادر نکرده‌ایم

در پی درخواست اتحادیه فروشندگان لوازم خانگی برای افزایش ۱۰ درصدی قیمت این کالاها و اعمال این افزایش نرخ از اردیبهشت ماه، معاون سازمان حمایت مصرف‌کنندگان و تولیدکنندگان از صادرنشدن مجوز افزایش قیمت برای لوازم خانگی خبر داد و تاکید کرد: بنا بر تصمیم کارگروه تنظیم بازار، هرگونه افزایش قیمت کالا و خدمات ممنوع است.

بازار لوازم خانگی از ابتدای اردیبهشت ماه افزایش هفت تا ۱۰ درصدی را در قیمت کالاهای داخلی و خارجی اعمال کرد که در این رابطه وحید منایی، هرگونه افزایش قیمت را تکذیب کرد.

معاون نظارت بر کالاهای سرمایه‌ای و خدمات سازمان حمایت مصرف کنندگان و تولیدکنندگان به ایسنا گفت: با توجه به تصمیمات کارگروه تنظیم بازار مبنی بر ممنوعیت افزایش قیمت هرگونه کالاها و خدمات، این سازمان براساس وظایف ذاتی و تکلیفی و در اجرای تصمیمات یاد شده و به منظور برخورداری مردم از ثبات قیمتها، عرضه مناسب و به موقع کالاها و خدمات و نیز ایجاد آرامش درسطح بازار در روزهای پایانی سال گذشته، اقدامات نظارتی دقیق و مستمر را در دستور کار خود قرار داده است.

معاون نظارت بر کالاهای سرمایه ای و خدمات سازمان حمایت مصرف کنندگان و تولیدکنندگان با اشاره به مصوبه شماره ۴۸۰۲۱ مورخ ۹۴/۴/۱۶ ستاد هدفمندسازی یارانه‌ها که کالاهای خانگی در اولویت دوم و بعضا در بخش سایر کالاها و خدمات قرار دارند، تاکید کرد: آن دسته از کالاهایی که در اولویت دوم قرار دارند مشمول رصد و پایش مستمر قیمت‌ها از ناحیه این سازمان هستند، یعنی مراقبت می شود تا تغییرات قیمت غیرمنطقی صورت نگیرد و در صورت لزوم نسبت به اصلاح قیمت ها و تغییرات قیمت براساس ضوابط قیمت گذاری اقدام می شود و در صورت وصول شکایت و افزایش غیر متعارف نسبت به تشکیل پرونده اقدام می کنیم.

نگاه

تاکید یک اقتصاددان بر ایجاد شفافیت بیشتر:

بهشت رانت‌خواران و دلالان نباشیم!

یک اقتصاددان می‌گوید: باید بسیاری از ارگان‌ها مانند خزانه کشور در صدد انتشار اطلاعات اقتصادی کشور برآیند تا با ایجاد شفافیت از فعالیت آزادانه دلالان و رانتخواران جلوگیری شود.

مهدی پازوکی درباره اقدام وزارت اقتصاد در زمینه ایجاد خزانه آنلاین اظهار کرد: به عنوان کسی که اعتقاد دارم اقتصاد ایران به شفافیت نیاز دارد، از آنلاین شدن خزانه استقبال می‌کنم و معتقدم شفافیت برای اقتصاد ما از نان شب واجب‌تر است.

وی ادامه داد: یکی از اصلاحات مهم اقتصادی در ایران باید ایجاد شفافیت باشد و اطلاعات مالی در سطح کلان کشور به صورت آنلاین منتشر شده و در دسترس عموم قرار بگیرد. اگر مبادله اطلاعات به صورت آزادانه در چرخه اقتصاد قرار بگیرد، می‌توانیم امید به برخی امور کشور داشته باشیم.

وی با اشاره به معلق بودن موضوع سامانه مربوط به دستمزد و مزایای حقوق و کارکنان بانک‌ها و شرکت‌های دولتی این را هم گفت که این سامانه هنوز راه‌اندازی نشده و پیشنهاد من این است که در راستای ایجاد شفافیت بیشتر به این حوزه ساماندهی شوند.

پازوکی با بیان اینکه همیشه شفافیت دشمنی دارد، گفت: رانت‌خواران و کسانی که به دنبال فرصتی برای پولشویی هستند، از ایجاد شفافیت در بخش‌های مختلف اقتصاد کشور ابراز نارضایتی می‌کنند در نتیجه علیه آن نیز ممکن است اقداماتی انجام دهند. نباید اقتصاد ما بهشت رانت‌خواران و دلالان شود. باید جلوی کسانی که مخالف آزادی اطلاعات هستند ایستاد. اکنون و برای اقتصاد ما هر گونه ابزاری که به شفافیت کمک کند، ضروری است.

وی ایجاد سامانه‌های نظیر انتشار اطلاعات خزانه را موثر در روابط بانکی کشور دانست و گفت: اکنون یکی از دلایلی که بانک‌های اروپایی و ژاپنی با ما کار نمی‌کنند، این است که در برخی امور شفافیت وجود ندارد. این در حالی است که ما برای مبادلات بین‌المللی ناگزیریم که با برخی نهادها از جمله FATF مراودات داشته باشیم و این مراودات نیز از کانال ارتقای شفافیت می‌گذرد.

این اقتصاددان با بیان اینکه اقتصاد ایران قربانی قاچاق و رانت است، اضافه کرد: اکنون نوساناتی برای ارز رخ داد، غیرمرتبط با موضوع شفافیت نبود. بخشی از نوسانات ارز به خاطر نقدینگی بود که موسسات غیرمتشکل پولی داشتند و اطلاعات شفافی از آنها وجود نداشت. ببینید مدتها نمی‌دانستیم موسسات مالی را چه کسانی اداره می‌کنند؟ چقدر پول در آنها جابه‌جا می‌شود؟ هنوز هم اطلاعات مربوط به آنها شفاف نیست و این خود از عوامل ایجاد مشکلات اقتصادی در ایران است.

این استاد دانشگاه به موضوع افزایش درآمد مالیاتی به دنبال ایجاد شفافیت اشاره کرد و افزود: در اقتصاد ایران نسبت مالیاتی هشت است این در حالی است که در کشور همسایه ما ترکیه، این شاخص ۲۰ است و در کشورهای حوزه اسکاندیناوی مانند نروژ، فنلاند و سوئد این نسبت ۵۰ است. اگر شفافیت در اقتصاد ایران ارتقا یابد این موضوع منجر به افزایش نسبت مالیاتی به GDP هم خواهد شد و این به نفع کل کشور ا ست.

به گزارش ایسنا، خزانه‌داری کشور در روزهای اخیر به دستور رئیس‌جمهوری اقدام به راه‌اندازی سامانه‌ای کرده است که در آن برخی اطلاعات خزانه اعم از پرداخت‌ها منتشر می‌شود.

آب

الگوی مجاز مصرف آب ۳۰ درصد کم شد

قطع آب مشترکان پرمصرف جدی می‌شود

مدیر دفتر مدیریت مصرف و نظارت بر کاهش هدررفت آب شرکت آب و فاضلاب کشور گفت: امسال براساس شرایط فعلی الگوهای مصرف را تغییر داده‌ایم و برای برخورد با مشترکان پرمصرف تصمیمات جدی اخذ شده است که پس از تصویب کارگروه سازگاری با کم‌آبی این تصمیمات اجرایی خواهد شد. علی سیدزاده در گفت‌وگو با ایسنا، با بیان این که در گذشته الگوهای مصرف حداقل ۱۸ مترمکعب تا ۲۸ مترمکعب در ماه برای پنج خانوار بود، اظهار کرد: این اعداد مورد بازنگری دقیق قرار گرفت و با توجه به این‌که منطبق با شرایط فعلی نبود، تغییر کرد.

به گفته وی، در حال حاضر با توجه به شرایط فعلی و کم‌آبی حداقل الگوی مصرف برای هر خانوار در ماه ۱۴ مترمکعب و حداکثر ۲۰ مترمکعب بسته به شهر و موقعیت آب و هوایی تعیین شده است.

مدیر دفتر مدیریت مصرف و نظارت بر کاهش هدررفت آب شرکت آب و فاضلاب کشور ادامه داد: علاوه بر این پیشنهاد کرده‌ایم که اعمال جرائم سنگین از ۱/۵ برابر تا دو برابر و ۲/۵ برابر به بالا برای مشترکان پرمصرف اعمال شود.

سیدزاده در خصوص میزان جریمه اعلام کرد: هنوز عدد دقیق جریمه تعیین نشده، اما قطعا عددی خواهد بود که این احساس برای مشترکان به وجود آید که باید رعایت مصرف داشته باشند.

وی با تاکید بر این مساله که در تمام استان‌های دارای تنش آبی مشترکان پرمصرف شناسایی شده‌اند، گفت: به تمام این مشترکان اخطارهای لازم داده شده است که اگر رعایت نکنند قطعا مشکلاتی برای آنها به وجود خواهد آمد.

وی با بیان این مساله که اگر مردم مانند گذشته روند مصرف را ادامه دهند قطعا جریمه خواهند شد، اظهار کرد: با توجه به این‌که کارگروه سازگاری با کم‌آبی اختیارات زیادی دارد و وزیر نیرو اختیارات ماده ۱۳۸ قانون اساسی را دریافت کرده، اگر این موضوع در کارگروه تصویب شود می‌توان آن را به طور کامل اجرایی کرد و دیگر نیازی به اخذ مجوز از مجلس نیست.

مدیرکل راهداری و حمل‌ونقل جاده‌ای استان همدان:

رانندگان به قانون بی‌توجه هستند

■ آماده باش سازمان راهداری استان در روز بدون حادثه رانندگی

» اعظم اسلامی‌خواه

جاده‌های استان همدان نسبت به جاده‌های کشور بسیار خوب هستند اما بسیاری از مردم قوانین و مقررات رانندگی و ترافیک را رعایت نمی‌کنند و موجب سانحه می‌شوند، آنقدر که در موارد بسیاری مشاهده شده رانندگان علت بی‌تفاوت بودن در رانندگی‌شان را امنیت بالای جاده‌های استان عنوان کرده‌اند.

مدیرکل راهداری و حمل‌ونقل جاده‌ای استان همدان در ابتدای نشست خبری روز گذشته خود اعلام کرد در روز ۷ اردیبهشت که به نام روز ملی ایمنی و حمل‌ونقل و روز بدون حادثه رانندگی نامگذاری شده است، هلال‌احمر، امداد و نجات جاده‌ای، راهداری و پلیس راه با تجهیزات کامل در جاده‌های استان مستقر خواهند شد تا این حضور بتواند موجب شود در این روز به خصوص هیچگونه حادثه‌ای رخ ندهد و یا با کمترین خسارت باشد.

محمد رودباری بیان کرد: برای اطلاع‌رسانی و توسعه فرهنگ ایمنی و ترافیک در جاده، تعدادی پرچم و بنر نصب شده و کارشناسان جاده و پلیس راه هم در مدارس مسابقاتی برگزار می‌کنند تا ایمنی را از کودکی فرهنگسازی کنند.

وی عمده مشکلات سانحه‌های جاده‌ای را ریشه در فرهنگ عنوان کرد و گفت: عامل انسانی در عمده تصادفات دخیل بوده و خودرو، جاده و عوامل طبیعی در رتبه‌های بعدی قرار دارند.

رودباری ادامه داد: آماری که بعد از بررسی‌ها از تصادفات صورت گرفته نشان می‌دهد بیشتر تصادفات ناشی از خستگی و خواب‌آلودگی رانندگان است که باید این فرهنگ ایجاد شود که در مراکز بین راهی که وجود دارد مدتی را استراحت کنند تا بقیه راه را با امکان سلامت بیشتر طی کنند.

وی در ادامه بیان کرد: در پایان سال ۹۶، تعداد دوربین‌های نظارت تصویری که در جاده‌های استان نصب بود با ٤ دستگاه دوربین که جاده‌های مجاور را تحت نظر گرفته به ۲٤ دستگاه می‌رسد که این تعداد در سال ۹۵، ۱۵ دستگاه بوده است.

رودباری اضافه کرد: دوربین‌های ثبت تخلف که بسیار حایز اهمیت هستند قبل از سال ۹۶، ۱۱ مورد بود اما در سال ۹۶ به ٤۹ دستگاه رسید و در تلاشیم که تا چند ماه آینده تعداد آنها را به ٦٦ دستگاه ارتقا بدهیم.

وی گفت: این دوربین‌ها کد پلیس دارند و علاوه بر ثبت سرعت غیرمجاز، سرعت بین دو دوربین را هم محاسبه و تخلفات را ثبت می‌کنند.

مدیر کل راهداری و حمل و نقل جاده‌ای استان همدان بیان کرد: ۸۰ دستگاه تردد شمار هم در راه‌های استان نصب هستند و ترافیک را به صورت آنلاین نشان می‌دهند که تمام این امکانات و تجهیزات هوشمند، تصاویر و دیتاها را به پلیس راه برای کنترل ترافیک عبوری منتقل می‌کنند.

وی با اشاره به وجود ٦ هزار تابلوی اخطار در راه‌های استان، اعلام کرد که بیش از هزار کیلومتر راه با اعتبار ٤ میلیارد تومان در سال گذشته خط‌کشی شده و امسال نیز ۳ میلیارد تومان برای خط‌کشی‌ها در نظر گرفته‌ایم.

رودباری ادامه داد: ۵ هزار و ٤۰۰ کیلومتر راه در استان وجود دارد که ۲/۳ راه‌های کشور را در بر می‌گیرد.

۸۵ کیلومتر آن آزادراه و ٦۰۰ کیلومتر آن بزرگراه است.

وی بیان کرد: ۳/۹ درصد از بزرگراه‌ها و ۳/۵ درصد از آزادراه‌های کشور در استان همدان هستند که نسبت به متوسط کشور دو برابر است.

رودباری در ادامه در پاسخ به سوال خبرنگار همدان‌پیام گفت: بالغ بر ۲۲۵ میلیون تردد در سال ۹٦ در جاده‌های استان همدان صورت گرفته و غریب به ۱۱ میلیون تردد در ایام نوروز انجام شده است.

وی اعلام کرد: جاده‌های استان کیفیت بسیار بالایی نسبت به بسیاری از جاده‌های کشور دارند به طوری که بسیاری از آنها آنقدر امن هستند که رانندگان بی‌خیال و بدون رعایت قوانین رانندگی می‌کنند که همین موجب حوادث بسیاری شده است.

وی گفت: اگر رانندگان در این جاده‌ها همه قوانین را رعایت کنند کسی نباید در تصادفات فوت شود.رودباری در توضیح فرهنگ پایین رانندگی افزود: ظرف ۵ ماه گذشته ۱٦۳ هزار تخلف سرعت غیرمجاز در جاده‌های استان ثبت شده که عدد بسیار بزرگی است. وی ادامه داد: میانگین کشوری از نظر واژگونی خودرو ۳۸ درصد است اما در استان همدان ٦۱ درصد است که به بی احتیاطی راننده مربوط می‌شود.

رودباری درباره ناوگان فرسوده هم گفت: تسهیلات با سود مناسبی برای نوسازی در اختیار ناوگان عمومی قرار گرفته است که انتظار داریم رانندگان در این زمینه اقدام کنند.

اگر راننده‌ها در جاده‌های استان همدان همه قوانین را رعایت کنند کسی در تصادفات فوت نمی شود

یک چهارم سانحه‌های مرگبار توسط موتور سیکلت‌ها

رئیس پلیس راه استان همدان هم که در این نشست حضور داشت، اعلام کرد: ٦۱ درصد از تصادفاتی که منجر به فوت می‌شود توسط خودروی سواری، ۳٤ درصد(۹۰ نفر) با موتور سیکلت‌ها در رتبه دوم و وانت نیسان‌ها با ۹ درصد در رتبه سوم، صورت می‌گیرد. که لازم است خانواده‌ها بر فرهنگ موتور سواری فرزندانشان نظارت بیشتری داشته باشند.

رضا عزیزی ادامه داد: روزانه حدود هزار و ٤۰۰ ثبت تخلف لحظه‌ای و متوسط در استان انجام می‌شود که یک‌سوم آن به سرعت متوسط (محاسبه سرعت بین دو دوربین) مربوط می‌شود.

عزیزی گفت: تمام جاده‌های اصلی، بزرگراه‌ها و آزادراه‌ها تحت کنترل سرعت هستند و فقط در جاده‌های فرعی و روستایی نیروی کمتری مستقر هستند که همین موجب شده اگر پیش از این ۵۸ درصد ثبت تخلفات در جاده‌های اصلی ثبت می‌شد و ٤۳ درصد در راه‌های فرعی و روستایی، اکنون ۵٤ درصد تصادفات در راه‌های فرعی و روستایی رخ بدهد.

وی گفت: استان همدان در بستن کمربند در سطح پایین قرار دارد و اگر فرهنگ ترافیک و رانندگی بالا برود با وجود راه‌های امن در استان، آمار تصادفات به شدت پایین می‌آید.

وی بیان کرد: اطلاعات راه‌های استان حاکی از آن است که همدانی‌ها از خودروی مقاوم کمتر استفاده می‌کنند و به استفاده از موتور سیکلت در جاده‌ها نسبت به متوسط کشوری رغبت بیشتری نشان می‌دهند.

عزیزی در پایان سخنانش گفت: کسانی که با ناوگان عمومی سفر می‌روند به رنگ جلد دفترچه رانندگان دقت کنند، اگر رنگ آن قرمز بود یعنی رانندگی حادثه‌ساز کرده یا به مواد مخدر اعتیاد دارد و اگر رنگ آن آبی بود یعنی راننده مطمئن است. مسافران باید مدام به حرکات راننده دقت داشته باشند که مبادا خواب آلود باشد و اگر با تذکر، اوضاع اصلاح نشد به شماره سامانه‌ای که در اتوبوس نصب شده مورد را به پلیس اطلاع بدهند تا به سرعت به آن رسیدگی کنیم.

اقساط وام مسکن ۴۰ تا ۱۶۰ میلیونی با سود جدید

سود تسهیلات مسکن یکم کاهش یافت

با کاهش سود تسهیلات صندوق پس‌انداز مسکن یکم از ۹/۵ به ۸ درصد اقساط پرداختی و سود تمام دوره این وام برای متقاضیان تعدیل و نسبت به گذشته به صرفه‌تر شد.

به گزارش ایسنا، صندوق پس‌انداز مسکن یکم طرحی بود که بعد از رایزنی‌های زیاد بین وزارت راه و شهرسازی، بانک مسکن و بانک مرکزی در نهایت در سال ۱۳۹٤ در بانک مسکن به مرحله اجرا درآمد. این وام در ابتدا تا سقف ٤۰ تا ۸۰ میلیون تومان بود و شرایط آن به گونه‌ای که متقاضی باید برای دریافت این تسهیلات برای دوره یک‌ساله سپرده‌گذاری کرده و در نهایت مبلغ مورد نظر را دریافت می‌کرد. دوره بازپرداخت این تسهیلات حداکثر ۱۲ سال و سود پرداختی در ابتدای شروع به کار صندوق حدود ۱٤ درصد بود، اما در ادامه با تغییراتی در پرداخت تسهیلات صندوق پس‌انداز یکم، مبلغ وام برای زوجین ویژه شد، به گونه‌ای که بین ۸۰ تا ۱٦۰ میلیون تومان تغییر کرد.

بر این اساس مبلغ وام صندوق پس انداز مسکن یکم برای انفرادی در تهران ۸۰ میلیون تومان، شهرهای بالای ۲۰۰ هزار نفر جمعیت ٦۰ میلیون و برای سایر مناطق تا ٤۰ میلیون تومان است. برای زوجین نیز در تهران تا ۱٦۰ میلیون تومان، شهرهای بالای ۲۰۰ هزار نفر ۱۲۰ میلیون و سایر مناطق تا ۸۰ میلیون تومان اختصاص پیدا می‌کند. به این ترتیب متقاضی اگر به طور انفرادی اقدام کند، می‌تواند نصف مبلغ وام مورد نظر را برای یک دوره سپرده‌گذاری کرده و در سررسید یک ساله مبلغ خود را دریافت کند. به عنوان مثال متقاضی وام ۸۰ میلیونی، ٤۰ میلیون تومان سپرده می‌خواهد و بعد از یک سال ۸۰ میلیون وام به اضافه ٤۰ میلیون سپرده‌گذاری شده را دریافت می‌کند.

اما در حدود سه سالی که از راه‌اندازی صندوق پس‌انداز مسکن یکم می‌گذرد سود اختصاص یافته به تسهیلات آن به تدریج کمتر شد تا اینکه از حدود ۱٤ درصد ابتدای دوره به ۹/۵ درصد رسید. این در حالی است که بر اساس مصوبه جدید شورای پول و اعتبار در روز گذشته (سه‌شنبه) سود تسهیلات این بخش مجددا کاهش یافته و از ۹/۵ به ۸ درصد رسیده است. این اختلاف ۱/۵ درصدی بار دیگر موجب کاهش اقساط دوره و در نهایت سود کلی که به تسهیلات آن اختصاص پیدا می‌کند، خواهد شد.

همچنین بر اساس مصوبه شورای پول و اعتبار سود وام تسهیلات صندوق پس‌انداز مسکن یکم در بافت‌های فرسوده نیز از ۸ به ٦ درصد کاهش یافته است.

در جدول زیر مبلغ وام‌های ٤۰ تا ۱٦۰ میلیون تومانی صندوق پس‌انداز یکم بعد از تغییر نرخ سود از ۹/۵ به ۸ درصد با فرش دوره بازپرداخت ۱۲ ساله مورد محاسبه قرار گرفته است.

مبلغ وام انفرادی (تومان)	اقساط ماهانه (تومان)	سود دوره(تومان)	کل بازپرداخت(تومان)
۸۰ میلیون	۸٦۵.۰۰۰	٤۵.۰۰۰.۰۰۰	۱۲۵.۰۰۰.۰۰۰
٦۰ میلیون	٦۵۰.۰۰۰	۳٤.۰۰۰.۰۰۰	۹٤.۰۰۰.۰۰۰
٤۰ میلیون	٤۳۳.۰۰۰	۲۲.۰۰۰.۰۰۰	٦۲.۰۰۰.۰۰۰
مبلغ وام زوجین	–	–	–
۱٦۰ میلیون	۱.۷۰۰.۰۰۰	۸۹.۰۰۰.۰۰۰	۲٤۹.۰۰۰.۰۰۰
۱۲۰ میلیون	۱.۲۹۰.۰۰۰	٦۷.۰۰۰.۰۰۰	۱۸۷.۰۰۰.۰۰۰
۸۰ میلیون	۸٦۵.۰۰۰	٤۵.۰۰۰.۰۰۰	۱۲۵.۰۰۰.۰۰۰

نکته

مصرف برق ماشین لباسشویی را چطور کاهش دهیم؟

در طول سال، یک ماشین لباسشویی حدود ۱۲۱ کیلووات ساعت انرژی مصرف می‌کند و اگر این مقدار را برای تمامی ماشین لباسشویی‌های موجود در کشور محاسبه کنیم، سالانه نزدیک به ۱۸۰۰ گیگاوات ساعت انرژی الکتریکی استفاده می‌شود که با بکارگیری توصیه‌های ارائه شده نه تنها در مصرف برق ماشین‌های لباسشویی به میزان ۱۰ درصد صرفه‌جویی خواهد شد، بلکه طول عمر این تجهیز نیز افزایش خواهد یافت.

۱- توجه به برچسب مصرف انرژی در هنگام خرید ماشین لباسشویی و انتخاب دستگاهی با رتبه بالاتر موجب بهینه‌سازی و کاهش مصرف هزینه‌های برق مصرفی در خانوارها و نیز کاهش آلودگی محیط زیست می‌شود.

۲- باتوجه به اینکه حدود ۸۰ درصد از مصرف انرژی ماشین شما مربوط به گرم کردن آب است تا آنجا که ممکن است از آب سرد برای شست‌وشوی لباس‌ها استفاده کنید.

۳- در انتخاب ماشین لباسشویی دستگاهی را انتخاب کنید که ضمن داشتن علامت استاندارد و برچسب انرژی، دارای کمترین مصرف انرژی در بین مدل‌های مشابه باشد و ظرفیت ماشین لباسشویی را متناسب با تعداد افراد خانواده انتخاب کنید.

٤- هنگام خرید ماشین لباسشویی دقت کنید که هر سه رتبه «مصرف انرژی»، «پاک کنندگی» و «خشک کنندگی» آن دارای بازدهی مطلوبی باشد. به عبارت دیگر دستگاهی را انتخاب کنید که ضمن حداقل مصرف انرژی از عملکرد مناسبی نیز برخوردار باشد.

۵- قبل از استفاده از ماشین لباسشویی دفترچه راهنمای آن را با دقت مطالعه و نکات ذکر شده در آن را در استفاده از ماشین لباسشویی رعایت کنید.

٦- با توجه به این‌که قسمت زیادی از مصرف برق در ماشین‌های لباسشویی صرف گرم کردن آب ورودی به ماشین می‌شود، بنابراین استفاده از لوله‌کشی آب گرم ساختمان برای ماشین لباسشویی‌هایی که دارای دو ورودی آب (سرد و گرم) می‌باشند، در کاهش مصرف انرژی بسیار موثر است.

۷- از لباسشویی زمانی استفاده کنید که لباس کافی براساس ظرفیت ماشین لباسشویی و برنامه شست‌وشوی مربوطه داشته باشید. به عبارت دیگر هنگام شست‌وشو، از ظرفیت کامل لباسشویی استفاده کنید.

۸- برای شستن لباس از آب با درجه حرارت مناسب با جنس لباس و میزان کثیفی استفاده شود. با توجه به تا جای ممکن سعی شود به جز مواردی که با لکه‌های چربی یا زغال سر و کار دارید، از آب سرد برای شست‌وشوی لباس استفاده کنید. تنها تغییر حالت استفاده از آب داغ (٦۰ درجه سانتیگراد) به آب گرم (٤۰ درجه سانتیگراد) میزان مصرف انرژی را ٤۰ درصد کاهش می‌دهد.

۹- در صورت لکه‌گیری لباس‌ها قبل از شست‌وشو می‌توانید برای شست‌وشو از آب سرد و یا آب ٤۰ درجه استفاده کنید.

۱۰- در صورتی که لازم است از خشک‌کن ماشین لباسشویی استفاده کنید، تعداد دورهای آبگیری را افزایش دهید تا رطوبت بیشتری از لباس‌ها گرفته شود، در نتیجه زمان کمتری برای سیکل خشک‌کنندگی لازم است. چراکه مصرف برق سیکل آبکشی نسبت به مصرف برق سیکل خشک‌کنندگی کمتر است. حتی الامکان به جای استفاده از خشک‌کن ماشین لباسشویی از هوای آزاد جهت خشک کردن استفاده کنید.

۱۱- هنگام شست‌وشو، از برنامه شست‌وشوی اقتصادی لباس استفاده کنید، این برنامه علاوه بر کاهش میزان برق مصرفی برای گرم کردن آب، میزان آب مصرفی جهت شست‌وشو را نیز کاهش می‌دهد.

۱۲- در هنگام شست‌وشو، لباس‌های بسیار کثیف را از لباس‌هایی که کمتر کثیف هستند.

۱۳- از بکار بردن ماشین لباسشویی در ساعات اوج مصرف برق خودداری کنید.

۱٤- در پایان فرآیند شست‌وشوی لباس، دو شاخه ماشین لباسشویی را از پریز خارج کنیدبه دلیل اینکه ماشین لباسشویی به دلیل داشتن بار پنهان، دارای مصرف آماده به کار (استندبای) است.

۱۵- لازم است تعمیر و نگهداری ماشین لباسشویی خود را به طور مرتب و براساس برنامه‌ای که در دفترچه راهنمای ماشین لباسشویی پیشنهاد شده، انجام دهید و فیلتر و دهانه پودر ماشین لباسشویی را به طور منظم تمیز کنید. توجه داشته باشید که تمیز نگه داشتن ماشین لباسشویی علاوه بر کاهش مصرف انرژی، عمر دستگاه را نیز افزایش می‌دهد.

۱٦- سه قسمت اولیه برچسب انرژی که در تمامی وسائل انرژی‌بر خانگی مشترک دیده شده به ترتیب نمایانگر علامت تجاری شرکت سازنده، نام شرکت سازنده و مدل دستگاهاست. قسمت چهارم برچسب مصرف انرژی به وسیله ۷ حرف لاتین از A تا G و ۷ رنگ از سبز تا قرمز مشخص شده که هر یک از حروف و رنگ‌ها معرف درجه‌ای از مصرف انرژی دستگاه است.

حرف A و رنگ سبز پررنگ نشانگر کمترین مصرف انرژی و حرف G و رنگ قرمز نشانگر بیشترین مصرف انرژی دستگاه است. مصرف کنندگان می‌توانند در هنگام خرید ماشین لباسشویی با دقت و توجه به حرف لاتین درج شده و رنگ مشخص شده دراین قسمت از میزان مصرف انرژی دستگاه اطلاع یابند.

ردیف سوم نمایانگر مصرف انرژی دستگاه براساس استاندارد ملی تدوین شده در بخش آزمون استاندارد و ردیف‌های چهارم و پنجم در ماشین لباسشویی نشانگر رتبه قدرت پاک کنندگی و رتبه قدرت خشک کن دستگاه است.

دو ردیف پایانی نیز ظرفیت دستگاه و میزان مصرف آب را نشان می‌دهد، بنابراین مصرف کنندگان با توجه به رتبه انرژی، رتبه قدرت پاک کنندگی و رتبه خشک کنندگی قادر به انتخاب دستگاه پربازده و کارا است.

پیام تاریخ، تمدن و فرهنگ مادستان
The Message Of Madestan's History & Civilization & Culture
روزنامه همدان پیام
۷
پنجشنبه ● ۶ اردیبهشت‌ماه ۱۳۹۷ ● شماره ۳۱۷۹
ورزشی
varzesh@hamedanpayam.com

۲ کشتی گیر همدانی به انتخابی تیم ملی راه یافتند

۲ کشتی گیر این استان مجوز حضور در مرحله نهایی رقابت های انتخابی تیم ملی کشتی آزاد کشور اعزامی به رقابت های بین المللی را کسب کردند.

سخنگوی هیات کشتی همدان گفت: شورای فنی تیم های ملی کشتی آزاد در جلسه امروز در خصوص نحوه برگزاری مرحله نهایی انتخابی تیم ملی و معرفی نفرات حاضر در این رقابت ها تصمیم گیری کرد.

محمد حسامی در گفت و گو با ایرنا اظهار کرد: بر این اساس علیرضا کریمی در وزن ۸۶ کیلوگرم و دانیال شریعتی در وزن ۹۷ کیلوگرم در رقابت های مرحله نهایی انتخابی تیم ملی کشتی آزاد کشور حضور می یابند.

حسامی بیان کرد: مسابقات انتخابی تیم ملی در مرحله نهایی در وزن های ۵۷ کیلوگرم، ۶۱ کیلوگرم، ۷۴ کیلوگرم، ۷۹ کیلوگرم، ۸۶ کیلوگرم و ۱۲۵ کیلوگرم بر اساس نتایج حاصله و ضوابط فرایند انتخابی تیم های ملی برگزار می شود.

وی خاطرنشان کرد: مرحله نهایی رقابت های انتخابی تیم‌های ملی روزهای ۲۰ و ۲۱ اردیبهشت ماه در تهران برگزار می شود.

در مرحله نهایی انتخابی تیم های ملی مدال آوران جهان و المپیک شامل حسن رحیمی، کمیل قاسمی، حسن یزدانی، مجتبی گلیج، علیرضا کریمی و عزت ا... اکبری نیز حضور خواهند داشت.

تیم ملی کشتی آزاد کشورمان رقابت های جهانی مجارستان و چند تورنمنت بین المللی را پیش رو دارد.

فغانی مدیر ورزش منطقه ۲۰ شهرداری تهران شد، ولی...

همدان استاد سرمایه‌سوزی در ورزش

» حامد صیفی

چند روز پیش علیرضا فغانی داور بین‌المللی فوتبال کشورمان به عنوان مدیر ورزش منطقه ۲۰ شهرداری تهران انتخاب شد تا بار دیگر توجه ویژه مدیران پایتخت‌نشین و شهرداری‌چی‌ها به قهرمانان و نامداران ورزشی را شاهد باشیم.

علیرضا فغانی که یکی از بهترین داوران تاریخ فوتبال کشور به شمار می‌رود، چند روز پیش به عنوان مدیر ورزش منطقه ۲۰ شهرداری تهران انتخاب شد تا بعد از نفراتی چون صادق گودرزی و بهنام ابوالقاسم‌پور، از ظرفیت‌ها و تجاربش به عنوان یک چهره شاخص ورزشی در مجموعه مدیریت شهری پایتخت استفاده شود. روندی که در بیشتر شهرهای کشور رایج شده و قهرمانان و ورزشکاران مطرح بعد از پایان دوران قهرمانی خود و یا در سال‌های پایانی عمر حرفه‌ای، به استخدام ارگان‌های مختلف به‌خصوص شهرداری درمی‌آیند. این موضوع در همدان نیز طی چند سال اخیر مشاهده شده و چند قهرمان ملی و فراملی با اما و اگرهای فراوان و بعد از گذراندن موانع دشوار به استخدام شهرداری درآمده‌اند.

ادامه در ۲۱

قهرمانان همدان روی پوست موز

این اما پایان کار نبوده است. در وهله اول پیام حیدری یکی از مفاخر جامعه داوری استان و کشور، محمدحسین سلطانی قهرمان جام‌جهانی کشتی باکو و هادی بلوری بازیکن سابق پاس همدان و کاپیتان فعلی شهرداری ظرف یکی دو سال گذشته با استخدام در مجموعه شهرداری، در حوزه ورزشی شهرداری و زیرنظر سازمان فرهنگی ورزشی مشغول به فعالیت شدند.

اگرچه این قهرمانان برای استخدام به نوعی از هفت‌خوان عبور کردند و شروع کارشان با مشکلات زیادی همراه بود، اما اقدام شهرداری در استخدام این نام‌آوران را باید به فال نیک گرفت.

سال گذشته بود که از گوشه‌وکنار اخباری مبنی بر لغو مجوز استخدام این قهرمانان به گوش رسید که به هیچ عنوان زیبنده نبود. اقدامی که توسط یکی از اعضای شورای شهر در حال پیگیری بود.

همان موقع و درباره اقدام این عضو شورای شهر چند سوال در ذهن شکل گرفت. نخست اینکه اگر این قهرمانان آنطور که گفته می‌شود غیرقانونی استخدام شده‌اند، چرا مجوز استخدام آنها از شورای سختگیری همچون شورای اداری استخدامی استانداری همدان که ریاست آن برعهده معاون عمرانی استانداری است، صادر شد؟ دوم اینکه مگر همین قهرمانان جزو جوانان این مرزوبوم محسوب نمی‌شوند و مگر همین مسئولین همواره تاکید بر استخدام جوانان نداشته‌اند؟ سوم اینکه چرا باید زحمات چندین ساله قهرمانانی که زندگی خود را صرف ورزش کرده‌اند، نادیده بگیریم؟

اگرچه این روزها حرف‌هایی دوباره در این خصوص شنیده می‌شود اما بهتر است آقایانی که پیگیر لغو این استخدام‌ها هستند، استخدام‌های فامیلی چند سال گذشته که منجر به حضور دوست و آشنای شهرداری‌چی‌ها در این نهاد شد را پیگیر شوند. تخطی از قانون، مدنظر هیچکس نیست، اما اگر قرار است قوانین استخدامی در شهرداری همدان به طور قاطع اجرایی شود باید گریبان برخی شورانشینان را گرفت که اقوام خود را در این نهاد متورم از نیرو جا دادند، نه اینکه چند جوان ورزشکار و مشهور که برای این شهر افتخارآفرین شدند را از حق خود محروم کرد.

در چندسال اخیر شاهد استخدام قهرمانان شهرهای دیگر در نهادهایی چون شهرداری بوده‌ایم و این نبوده مگر به پاس زحمات و خدماتشان به جامعه و مملکت!

حال امیدواریم اعضای شورا، اجر این کار پسندیده را بر باد نداده و لکه‌ای سیاه بر پیشانی مدیریت شهری ننشانند.

مدیریت غیر ورزشی و لطمه همیشگی

ادامه در ۲۱

موضوع بدتر که این روزها موجبات تعجب خیلی از اهالی رسانه را فراهم کرده، استعفای پیام حیدری از سمت خود بوده است. حیدری که مدیر آکادمی باشگاه شهرداری همدان شده بود و کاملا حرفه‌ای، به‌روز و موفق این آکادمی را مدیریت می‌کرد (به گفته مربیان آکادمی باشگاه شهرداری)، یکباره از سمت خود استعفا داد تا بار دیگر سرمایه‌سوزی به سبک مدیران ورزش و شهرداری همدان را شاهد باشیم.

حیدری که این روزها یکی از نام‌آوران ورزش استان است، گویا از برآورده نشدن انتظارات و نیازهای اولیه یک کارمند، پیگیرنشدن مطالبات و حقوق مربیان آکادمی و تاخیر در بازسازی زمین چمن باشگاه شهرداری گلایه داشته است.

موضوع در سازمان فرهنگی ورزشی شهرداری همدان وقتی دردناک‌تر می‌شود که یکی چون پیام حیدری به عنوان داور بین‌المللی فوتبال و یا محمد سلطانی به عنوان قهرمان جام جهانی کشتی به عنوان یک کارمند در این نهاد مشغول به فعالیت می‌شوند و آنوقت مدیری پشت صندلی ریاست این سازمان جلوس می‌کند که نه سابقه ورزشی دارد، نه یک افتخار آنچنانی و نه تجربه گرانبها چون پیام حیدری و محمد سلطانی در ورزش.

ای کاش شهردار همدان که خود از ورزشی‌های نامدار این شهر است خیلی زود دست به کار شده و فکری به حال یکی از مهم‌ترین ارگان‌های ورزشی شهر کند.

مثل همیشه به این موضوع تاکید داریم که مدیریت ورزش، جای اهالی ورزش است نه آنها که هیچ قرابتی با ورزش نداشته و ندارند.

خبر

سرمربی تیم فوتبال شهرداری همدان بزودی مشخص می‌شود

معاون ورزش سازمان فرهنگی اجتماعی شهرداری همدان گفت: وضعیت سرمربی تیم فوتبال شهرداری همدان بزودی مشخص می‌شود.

امیرحسین اسکندریان در گفتگو با مهر با اشاره به وضعیت تیم فوتبال شهرداری همدان اظهار داشت: عملکرد شهرداری همدان در فصل گذشته لیگ دسته دوم فوتبال کشور درخشان و خوب بود.

وی بابیان اینکه دو فصل قبل تیم فوتبال شهرداری همدان تا یک‌قدمی صعود به لیگ دسته اول فوتبال کشور پیش رفت و فصل گذشته نیز اگر کمی خوش‌شانس‌تر بودیم می‌توانستیم از گروه خودمان به دور بعدی مسابقات صعود کنیم، گفت: خوشحالیم که حداقل سهمیه تیم فوتبال شهرداری همدان را در لیگ دسته دوم حفظ کردیم.

معاون ورزش سازمان فرهنگی اجتماعی شهرداری همدان بابیان اینکه فصل گذشته تیم‌های بزرگی به لیگ دسته سوم سقوط کردند، گفت: ارزش تیم فوتبال شهرداری همدان در لیگ دسته دوم فوتبال کشور زمانی بیشتر مشخص شد که تیم‌های صاحب‌نام و بزرگی راهی لیگ دسته سوم فوتبال کشور شدند.

اسکندریان عنوان کرد: تیم فوتبال شهرداری همدان در دو فصل گذشته بااقتخار و پتانسیل کاملاً بومی عملکرد خوبی را از خود به نمایش گذاشت.

وی با اشاره به اهداف شهرداری همدان در فصل پیش رو بیان کرد: در ابتدا مثل سال‌های گذشته سیاست ما حمایت از کادر فنی و بازیکنان بومی استان است و تا جایی که بتوانیم سعی خواهیم کرد با کادر ۱۰۰ درصد بومی و بازیکنان کاملاً بومی قدم به میدان مسابقات بگذاریم.

معاون ورزش سازمان فرهنگی اجتماعی شهرداری همدان عنوان کرد: در حال حاضر با چند مربی خوب صحبت‌های اولیه را انجام دادیم و از این مربیان برنامه خواسته‌ایم و در حال آنالیز برنامه مربیانی هستیم که به ما برنامه ارائه داده‌اند تا بتوانیم بهترین تصمیم را برای تیم فوتبال شهرداری همدان بگیریم.

اسکندریان افزود: امسال نیز با تمام توان برای صعود به لیگ دسته اول فوتبال کشور خواهیم جنگید تا از حیثیت فوتبال همدان دفاع کنیم.

ورزشکاران نهاوندی ۴۰۰ مدال رنگارنگ کسب کردند

ورزشکاران این شهرستان سال گذشته در میادین ملی و بین المللی ۴۰۰ مدال رنگارنگ کسب کردند.

رئیس اداره ورزش و جوانان نهاوند گفت: این مدال ها در میادین ملی، آسیایی، جهانی و تورنمنت های بین المللی کسب شده است.

محرم روزبه اضافه کرد: سال قبل شهرستان نهاوند میزبانی مسابقات کشوری در چهار رشته ورزشی، میزبانی مسابقات استانی در ۱۱ رشته و همچنین میزبانی از اردوهای تیم های ملی در ۲رشته ورزشی جودو و ووشو بود.

وی پوشش بیمه ای چهار هزار و ۵۰۰ ورزشکار سازمان یافته در شهرستان نهاوند را از دیگر اقدامات صورت گرفته در سال قبل عنوان کرد و گفت: هم اکنون نیز ۹ هزار ورزشکار در قالب ۴۰ هیات ورزشی در این شهرستان فعالیت دارند.

وی خاطرنشان کرد: همچنین ۳۵۰ مربی شامل ۲۰۰ مربی مرد و ۱۵۰ مربی زن به همراه ۹۰ داور در سطح این شهرستان فعالیت دارند.

روزبه گفت: رشته های جودو رزمی، فوتبال، کشتی، دوچرخه سواری و ووشو در این شهرستان از پر مدال ترین رشته های ورزشی بشمار می روند.

وی افزود: با هدف نهادینه کردن ورزش به ویژه همگانی و برای ارتقاء سرانه سلامت و ایجاد نشاط اجتماعی در سال جاری این اداره با همکاری هیات های ورزشی ۲۰همایش پیاده روی و ۱۰ همایش دوچرخه سواری در کنار میزبانی بسیاری از مسابقات و دوره های آموزشی استانی و کشوری را در شهرستان برنامه ریزی کرده است.

پیشخوان

۱

یک مربی ۵۹ ساله به جای ونگر ۶۸ ساله راهی آرسنال می‌شود

احتمال دارد یک مربی ۵۹ ساله جانشین سرمربی ۶۸ ساله آرسنال شود.

به گزارش فارس، تغییر و تحولات کادر فنی توپچی‌های لندن در پایان فصل جاری حتمی است.آرسن ونگر چند روز قبل به صراحت گفت که در پایان فصل جاری بعد از ۲۲ سال همکاری از مقامش به عنوان مسئول فنی تیم انگلیسی کناره‌گیری می‌کند.بعد از آن تلاش مدیران باشگاه قدیمی جزیره برای یافتن جانشینی شایسته آغاز شد.

براساس آخرین اخبار اکنون این احتمال هست به جای مسئول فنی ۶۸ ساله کنونی، مربی ۵۹ ساله ژرمنی جایگزین شود.

آنگونه که شبکه اسکای گزارش کرد، «رالف رانگنیک» آلمانی که اکنون در تیم آ.ب لایپزیگ به عنوان مدیر فنی مسئولیت دارد و در گذشته مربیگری کرده، در صدر فهرست گزینه‌های جانشینی است.

۲

پیراهن بوفون در دستان رحمتی

مهاجم تیم ملی فوتبال ایران پیراهن بوفون را به مهدی رحمتی هدیه داد.

به گزارش ایسنا، کریم انصاری فرد، مهاجم تیم ملی فوتبال ایران و تیم المپیاکوس یونان که در جریان دیدار تیمش در دور گروهی لیگ قهرمانان اروپا مقابل یوونتوس پیراهن جان‌لوئیجی بوفون را از او گرفته بود، این پیراهن را به سید مهدی رحمتی، دروازه‌بان تیم استقلال هدیه داد.

البته انصاری فرد در لیست المپیاکوس در لیگ قهرمانان اروپا نبود و نتوانست در این رقابت‌ها برای تیمش به میدان برود.

۳

بهترین بازیکن جهان محمد صلاح است

کاپیتان سابق لیورپول محمد صلاح را بهترین بازیکن حال حاضر جهان می‌داند.

به گزارش ایسنا ، لیورپول (سه‌شنبه شب) موفق شد با درخشش محمد صلاح، بازیکن مسلمان خود ۵ بر دو رم را شکست دهد تا امیدهای زیادی برای صعود به فینال لیگ قهرمانان اروپا داشته باشد. استیون جرارد که از درخشش صلاح به وجد آمده بود به تمجید از این بازیکن پرداخت و او را بهترین بازیکن حال حاضر دنیا معرفی کرد.

کاپیتان سابق لیورپول و تیم ملی فوتبال انگلیس گفت: صلاح در حال حاضر در بهترین فرم دوران زندگی‌اش قرار دارد. الان سخت است که بخواهیم صلاح را با رونالدو و مسی مقایسه کنیم چون رونالد و مسی سال‌ها در سطح عالی بودند و از ثبات برخوردار بودند اما بدون ذره‌ای شک و تردید، اکنون بهترین بازیکن جهان، محمد صلاح است.

خبر

حضورتیم گلبال استان در مسابقات قهرمانی کشور

تیم گلبال استان به مسابقات قهرمانی کشور اعزام می شوند.

به گزارش روابط عمومی اداره کل ورزش و جوانان استان ، تیم گلبال استان برای حضور در مسابقات قهرمانی کشور در رده سنی بزرگسالان از هفتم اردیبهشت ماه جاری به مدت چهار روز به بابلسر در رده سنی بزرگسالان اعزام می شوند. نعمت ا... سرافراز، مسعود بهمن پور، مصطفی نصیری، محمد جمور، علی موسلعی، میلاد سوری به مربیگری محمد کرم کولیوند و سرپرستی محمد صانعی در این مسابقات حاضر می شوند.

فامنین میزبان مسابقات والیبال قهرمانی نوجوانان استان همدان

مسابقات والیبال قهرمانی نوجوانان استان به میزبانی شهرستان فامنین برگزارخواهد شد.

رئیس اداره ورزش و جوانان شهرستان فامنین گفت: مسابقات والیبال انتخابی نوجوانان استان همدان به میزبانی شهرستان فامنین از۱۳لغایت۱۴اردیبهشت ماه درسالن امام علی(ع) با حضور تیم هایی از کل استان برگزار خواهد شد. حسین قراگوزلو با بیان اینکه فعالیت‌های هیأت والیبال شهرستان فامنین تمرکز بر روی رده‌های سنی پایه است، اظهار کرد: والیبال فامنین طی سالیان گذشته از رشد خوبی برخوردار بوده است و کار بر روی رده‌های سنی پایه موجب رشد روزافزون والیبال در سالیان آینده خواهد شد.

کبودرآهنگ قهرمان مسابقات کبدی قهرمانی جوانان استان

مسابقات کبدی قهرمانی جوانان استان با قهرمانی تیم کبودرآهنگ به پایان رسید.

مسابقات کبدی قهرمانی جوانان استان با حضور ۴ تیم از ملایر، تویسرکان، کبودراهنگ و همدان در سالن امام همدان برگزار گردید. در پایان این رقابتها تیم کبودراهنگ در رتبه نخست ایستاد و تویسرکان در رده دوم قرار گرفت و ملایر و همدان مشتر سوم شدند.

داوران ملی استان در حصور قهرمانی معاونت اداره ورزش و جوانان استان این مسابقات را قضاوت نمودند ودر پایان حکم قهرمانی و کاپ به تیم های اول تا سوم اهدا گردید.

تیم موتور سواری و اتومبیلرانی اسلالوم در مسابقات قهرمانی کشور

تیم موتور سواری و اتومبیلرانی اسلالوم برای حضور در مسابقات قهرمانی کشور اعزام می شود. به گزارش روابط عمومی اداره کل ورزش و جوانان استان ، تیم موتور سواری و اتومبیلرانی اسلالوم برای حضور در مسابقات قهرمانی کشور در رده سنی بزرگسالان از فردا به مدت یک روز به تهران اعزام می شوند. میلاد مشعریان کلاس ۱۵۰۰-، متین کوچک عظیمی کلاس ۲۰۰۰-، علی مهوار کریمی کلاس آزاد ، الهه کریمی کلاس بانوان ۱۵۰۰-به مربیگری میلاد مشعریان و سرپرستی حسام رجبی در این مسابقات حاضر می شوند.

مرجع رسیدگی: شعبه ۱۳۶ شورای حل اختلاف شهر جورقان

خواهان: آقای ایمان قربانی جلال فرزند امان‌ا... ـ روستای امزادجرد
خوانده: آقای رضا ابراهیمی فرزند بهرام‌علی ـ مجهول‌المکان
خواسته: مطالبه وجه
گردشکار: خواهان دادخواستی به خواسته فوق به طرفیت خوانده تقدیم داشته که پس از ارجاع به این حوزه ثبت و جری تشریفات قانونی در وقت مقرر قاضی شورا پس از مشورت با اعضای شعبه ۱۳۶ شورای حل اختلاف شهر جورقان و با عنایت به آماده بودن پرونده جهت صدور رأی ختم رسیدگی را اعلام و به شرح زیر مبادرت به صدور رأی می‌نماید.
رأی شورا
در خصوص دادخواست آقای ایمان قربانی جلال فرزند امان‌اله به طرفیت آقای رضا ابراهیمی فرزند بهرام علی به خواسته مطالبه وجه مبلغ شانزده میلیون و دویست هزار تومان طی ۲ فقره چک به شماره ۹۵۴۳۰۷ و ۹۵۴۳۰۸ تاریخ صدور ۹۶/۸/۱۷ و ۹۶/۱۰/۲۰ به عهده بانک مهر ایران شعبه خیابان شهدا با احتساب سایر متفرعات دادرسی و به شرح کامل محتویات پرونده کار شورا با عنایت به محتویات پرونده لحاظ مفاد دادخواست تقدیمی از سوی خواهان و اظهارات وی به شرح صورتمجلس رسیدگی به تاریخ ۹۷/۱/۲۸ منعکس در پرونده ملاحظه روگرفت مصدق چک مستند دعوی خواهان و گواهینامه عدم پرداخت ازبانک محال علیه منعکس در پرونده اینکه خوانده دعوا با وصف ابلاغ قانونی اخطاریه و وقت رسیدگی به نامبرده به شرح منعکس در پرونده در جلسه شورا به تاریخ ۹۷/۱/۲۸ حضور نیافت و در مقابل دعوی خواهان دفاعی به عمل نیاورد و یا دلیلی که از برائت ذمه وی در مقابل دعوای خواهان باشد به شورا ارائه و تقدیم نکرد و اینکه صرف وجوداصل چک در ید خواهان ظهور در اشتغال ذمه خوانده در پرداخت آن و استحقاق خواهان در مطالبه آن داشته که وصف تجریدی داشتن سند تجاری مؤید و مصدق این امر بوده لذا دعوی خواهان به کیفیت مطروحه وارد و ثابت تشخیص و مستنداً به مواد ۱۹۸، ۵۰۲، ۵۰۳، ۵۱۵، ۵۱۹، ۵۲۲ تماماً از قانون آیین دادرسی مدنی مصوب سال ۷۹ و ماده ۱۲۵۸ قانون مدنی و مواد ۲۴۹، ۳۱۰، ۳۱۱، ۳۱۲، ۳۱۳ تماماً از قانون تجارت حکم بر محکومیت خوانده به پرداخت مبلغ شانزده میلیون و دویست هزار تومان بابت اصل خواسته و پرداخت مبلغ چهارصدوهجده هزار تومان بابت هزینه دادرسی و تصدیق اوراق دفتری در حق خواهان صادر و اعلام می‌نماید. ضمناً دایره اجرای احکام مدنی مکلف است در صورت تغییر فاحش شاخص قیمت سالانه که توسط بانک مرکزی جمهوری اسلامی ایران تعیین و اعلام می‌گردد از تاریخ سررسید چک‌ها ۹۶/۸/۱۷ و ۹۶/۱۰/۲۰ تا زمان اجرای حکم محاسبه و از دادیخته اخذ و در حق دادبرده کارسازی نماید. رأی صادره غیابی و ظرف ۲۰ روز از تاریخ ابلاغ قابل واخواهی در این شعبه و ۲۰ روز پس از آن قابل تجدید نظر در محاکم عمومی و حقوقی شهرستان همدان می‌باشد/ ش/ (م الف ۳۳۵)
رونوشت برابر اصلی اداری است
دبیرخانه شعبه ۱۳۶ شورای حل اختلاف جورقان
قاضی شعبه ۱۳۶ شورای حل اختلاف جورقان ـ احمد قاسمی

هیأت موضوع قانون تعیین تکلیف وضعیت ثبتی اراضی و ساختمان‌های فاقد سند رسمی

آگهی موضوع ماده ۳ قانون و ماده ۱۳ آیین‌نامه قانون تعیین تکلیف وضعیت ثبتی اراضی و ساختمان‌های فاقد سند رسمی
برابر رأی شماره ۱۳۹۶۶۰۳۲۶۰۰۵۰۰۱۱۴۱ مورخ ۱۳۹۶/۱۲/۱۰هیأت اول موضوع قانون تعیین تکلیف وضعیت ثبتی اراضی و ساختمان‌های فاقد سند رسمی مستقر در واحد ثبتی نهاوند تصرفات مالکانه و بلامعارض متقاضی شرکت حمل و نقل گیتابار نهاوند ششدانگ یک باب ساختمان باربری به مساحت ۳۰۰۰ مترمربع قسمتی از پلاک ۴۳۵فرعی از ۳۷ اصلی بخش دو نهاوند واقع در کیلومتر ده جاده بروجرد جنب نیروگاه برق حقوق ارتفاقی ندارد خریداری از مالک رسمی محمدتقی رستگاری تصرفات مالکانه متقاضی نسبت به مورد تقاضا محرز گردیده است. لذا به منظور اطلاع عموم مراتب در دو نوبت به فاصله ۱۵ روز آگهی می‌شود، در صورتی که اشخاص نسبت به صدور سند مالکیت متقاضی اعتراضی داشته باشند می‌توانند از تاریخ انتشار اولین آگهی به مدت دو ماه اعتراض خود را به این اداره تسلیم و پس از اخذ رسید، ظرف مدت یک ماه از تاریخ تسلیم اعتراض، دادخواست خود را به مراجع قضایی تقدیم نمایند. بدیهی است در صورت انقضای مدت مذکور و عدم وصول اعتراض طبق مقررات سند مالکیت صادر خواهد شد.(م‌الف ۵)
تاریخ انتشار نوبت اول: ۱۳۹۷/۱/۲۲
تاریخ انتشار نوبت دوم: ۱۳۹۷/۲/۶
محمدعلی جلیلوند – رئیس اداره ثبت اسناد و املاک شهرستان نهاوند

آگهی دعوت مجمع عادی سالیانه شرکت تعاونی مسکن عمارت‌سازان اکباتان در حال تصفیه

بنا به تصمیم هیأت تصفیه تعاونی جلسه مجمع عمومی عادی نوبت دوم شرکت فوق رأس ساعت ۹ صبح روز چهارشنبه مورخه ۱۳۹۷/۰۲/۱۹ در مسجد امام حسین(ع) واقع در خیابان بوعلی (سیزده‌خانه) واقع در شهر همدان برگزار می‌گردد. بدینوسیله از کلیه اعضا دعوت به عمل می‌آید در ساعت و تاریخ مقرر در مجمع حضر بهم رسانیده و یا وکلای خود با توجه به مفاد اساسنامه تعاونی تا ۲۴ ساعت قبل از مجمع جهت تنظیم وکالتنامه در ساعت اداری به دفتر تعاونی معرفی نمایند. حضور توأم اعضا الزامی است. (حضور اعضا و وکلای آنها در مجمع با هم ممنوع می‌باشد). همراه داشتن کارت ملی الزامی است. ورود افراد غیر عضو جهت شرکت در جلسه ممنوع است.(م الف ۳۶۰
)
دستور جلسه:
۱- طرح و تصویب گزارش کتبی هیأت تصفیه
۲- طرح و تصویب گزارش صورت‌های مالی سال ۹۶
۳- طرح و تصویب و تعیین بودجه سال ۹۷
۴- تمدید مدت مأموریت هیأت تصفیه به دلیل خاتمه نیافتن امر تصفیه
محمود باب‌الحوائجی ـ رئیس هیأت تصفیه شرکت تعاونی مسکن عمارت‌سازان اکباتان در حال تصفیه

آگهی مزایده

در پرونده کلاسه ۹۷۰۰۹۹/ج ک محکوم علیه علی اشرف سرویان معز فرزند علی آقا برابر قرار صادره توسط دادستان، وثیقه ملکی وی به مبلغ چهارصد میلیون ریال به نفع دولت ضبط گردیده است لذا با توجه به توسط کارشناس ارزیابی شده است و طبق مواد ۱۱۴ و ۱۳۹ قانون اجرای احکام مدنی توقیف و از طریق مزایده نوبت اول توسط دایره اجرای احکام کیفری بهار در روز پنجشنبه ۹۷/۰۳/۱۰ از ساعت ۱۳-۱۲ ظهر در دفتر اجرای احکام کیفری دادگستری شهرستان بهار به فروش می‌رسد. مزایده از قیمت تعیین شده شروع و از برندگان ۱۰ درصد بها فی‌المجلس دریافت و مابقی حداکثر ظرف یک ماه دریافت می‌شود و در صورت انصراف از خرید ۱۰ درصد پرداختی به نفع دولت ضبط خواهد شد.
مال مورد مزایده:
یک باب منزل مسکونی دارای پلاک ثبتی ۱۳۰/۱۳۸ و به شماره ثبت ۲۷۵۰۳ که مساحت پلاک طبق سند سیصد وسه مترمربع عرصه و اعیان در ۲ طبقه به مساحت ۲۰۰ متر دارای امتیازات، انشعبات شهری و آب، برق، گاز وتلفن می‌باشد و در آدرس: بهار، روستای سیمین زاغه واقع گردیده و متعلق به محکوم علیه می‌باشد که ملک موصوف به قیمت ۴۰۰/۰۰۰/۰۰۰ ریال توسط کارشناس رسمی دادگستری ارزیابی گردیده است. برنده مزایده فردی می‌باشد که بیشترین قیمت را پیشنهاد کند. (م الف ۶۴)
حمزه داودی ـ دادستان عمومی و انقلاب بهار

آگهی مزایده و فروش اموال نوبت اول

در پرونده کلاسه ۹۶۱۵۱۸/اج ک وثیقه ملکی وثیقه‌گذار فضلعلی گنجی فرزند فضل... به مبلغ یکصدوپنجاه میلیون ریال به نفع دولت ضبط گردیده لذا اموال مشروحه زیر توسط کارشناس ارزیابی شده است و طبق مواد ۱۱۴ و ۱۳۹ قانون اجرای احکام مدنی توقیف و از طریق مزایده نوبت اول توسط دایره اجرای احکام کیفری بهار در روز شنبه ۹۷/۰۳/۱۹ از ساعت ۱۳-۱۲ ظهر در دفتر اجرای احکام کیفری دادگستری شهرستان بهار به فروش می‌رسد. مزایده از قیمت تعیین شده شروع و از برندگان ۱۰ درصد بها فی‌المجلس دریافت و مابقی حداکثر ظرف یک ماه دریافت می‌شود و در صورت انصراف از خرید ۱۰ درصد پرداختی به نفع دولت ضبط خواهد شد.
مال مورد مزایده:
یک باب منزل مسکونی یک طبقه دارای پلاک ثبتی ۱۳۹/۶۳۸۸ و به شماره ثبت ۲۰۵۶۵ که مساحت عرصه طبق سند ۳۵۲/۹۸ مترمربع و اعیانی شامل یک‌ونیم طبقه سقف آهن فاقد روکار مسکونی و انباری هر طبقه ۱۴۰ مترمربع بوده و امتیازات آب و برق و گاز و تلفن می‌باشد و در روستای گنج‌تپه واقع گردیده و متعلق به فضل‌علی گنجی می‌باشد که ملک موصوف به قیمت ۶۴۰/۳۸۴/۰۰۰ ریال توسط کارشناس رسمی دادگستری ارزیابی گردیده است. برنده مزایده فردی می‌باشد که بیشترین قیمت را پیشنهاد کند.
(م الف ۶۳)
حمزه داودی ـ دادستان عمومی و انقلاب بهار

آگهی حصر وراثت

آقای قدرت احمدی مهرورز دارای شماره شناسنامه ۱۸۷۰ به شرح دادخواست کلاسه ۱۱۱/۵۸/۹۷ از این حوزه درخواست گواهی حصروراثت نموده و چنین توضیح داده که شادروان امامعلی مرادی صاحب به شماره شناسنامه ۱۹۲ در تاریخ ۹۲/۰۵/۱۲ در اقامتگاه دائمی خود بدرود زندگی گفته ورثه حین‌الفوت آن متوفی منحصر است به:
۱- متقاضی گواهی حصر وراثت با مشخصات فوق‌الذکر پسر متوفی ۲- رعنا مرادی صاحب فرزند امامعلی به شماره شناسنامه ۳ صادره از بهار متولد ۱۳۳۹ دختر متوفی ۳- فرخ مرادی صاحب فرزند امامعلی به شماره شناسنامه ۳۴۸۴ صادره از بهار متولد ۱۳۴۸ دختر متوفی. اینک با انجام تشریفات مقدماتی درخواست مزبور را در یک نوبت آگهی می‌نماید تا هر کسی اعتراضی دارد و یا وصیتنامه از متوفی نزد او باشد از تاریخ نشر نخستین آگهی ظرف یک ماه تقدیم دارد والا گواهی صادر خواهد شد.
(م الف ۷۴)
رئیس حوزه شماره ۱۱۱ شورای حل اختلاف صالح‌آباد

آگهی مزایده

شرکت کشت و صنعت و دامپروری پگاه همدان در نظردارد دامهای غیر اقتصادی خود را از طریق مزایده عمومی به فروش رساند لذا متقاضیان می توانند جهت شرکت در مزایده به محل شرکت واقع در ملایرکیلومتر۲۵جاده نهاوند،جنب پمپ بنزین روستای آورزمان، مراجعه نمایند.
شرایط مزایده:
شرکت در مزایده برای عموم آزاد است.
مهلت تحویل پیشنهاد مکتوب قیمت از تاریخ درج آگهی به مدت یک هفته میباشد.
محل دریافت فرم پیشنهاد قیمت ، به آدرس درج شده یا آدرس اینترنتی www.proteinhamedan.pegah.ir میباشد.
حضور شرکت کنندگان یا نماینده قانونی آنها در مزایده بلا مانع است.
شرکت کشت و صنعت و دامپروری پگاه همدان

مفقودی

کارت دانشجویی مریم مرادجوی همدانی فرزند عباس به شماره ملی ۳۸۶۱۰۱۴۶۴۵ رشته علوم تربیتی دانشگاه بوعلی‌سینا به شماره دانشجویی ۹۵۱۲۲۹۰۰۶۸ مفقود گردیده و از درجه اعتبار ساقط می‌باشد

روزنامه اجتماعی، سیاسی، فرهنگی، اقتصادی

The Message Of Madestan's History & Civilization & Culture

روزنامه همدان پیام

www.HamedanPayam.com

پیام تاریخ، تمدن و فرهنگ مادستان

روزنامه صبح استان

صاحب امتیاز و مدیر مسئول: نصرت ا... طاقتی احسن
سردبیر: یدا... طاقتی احسن
مدیراجرائی:سیده ثریا جلالی
نشانی: همدان، ابتدای خیابان مهدیه، روبروی دبیرستان شریعتی ساختمان پیام
صندوق پستی: ۶۶۶ - ۶۵۱۵۵
تلفن:۳۸۲۶۴۴۳۳ (ویژه) نمابر: ۳۸۲۷۹۰۱۳
سردبیر: ۰۹۱۸۳۱۵۱۴۳۷ آگهی: ۳۸۲۶۴۴۳۳
لیتوگرافی و چاپ: پیام رسانه (۰۸۱ - ۳۴۵۸۶۷۳۱)

پایگاه اینترنتی.....www.Hamedanpayam.com
ارتباط با روزنامه.....۱۰۰۰۶۰۶۶
ارتباط با روزنامه.....info@Hamedanpayam.com
Hamedanpeyam@yahoo.com
ارتباط با مدیرمسئول.....modir@Hamedanpayam.com
ارتباط با سردبیر.....sardabir@Hamedanpayam.com
سرویس آگهی.....agahi@hamedanpayam.com
سرویس اشتراک.....eshterak@hamedanpayam.com
چاپخانه پیام رسانه.....litohoma@yahoo.com

پنجشنبه ● ۶ اردیبهشت ماه ۱۳۹۷ ● ۹ شعبان ۱۴۳۹ ● ۲۶ آوریل ۲۰۱۸ ● شماره ۳۱۷۹

اوقات شرعی

اذان صبح	۰۵:۰۴
طلوع خورشید	۰۶:۳۴
اذان ظهر	۱۳:۱۲
غروب خورشید	۱۹:۵۴
اذان مغرب	۲۰:۱۲
نیمه شب شرعی	۰۰:۳۰

» منبع: موسسه ژئوفیزیک تهران

آب و هوا

پیش‌بینی وضع هوا:

صاف تا کمی ابری - بارش پراکنده

شهرستان	همدان	ملایر	تویسرکان	بهلول‌بند	کبودراهنگ	رزن	فامنین	قهاوند	اسدآباد	بهار	گل‌تپه
▲	۲۰	۲۱	۲۰	۲۱	۱۸	۱۷	۱۹	۱۹	۲۲	۲۰	۱۶
▼	۱	۳	۴	۳	۰	-۱	۱	۱	۲	۱	۳
☁	۷۵	۷۵	۷۵	۷۵	۸۰	۷۰	۷۰	۶۵	۷۰	۷۵	۷۰

حدیث:

امام علی(ع):

کسی که زمان را می‌شناسد، سزاوار است که از تحولات و دگرگونی‌ها ایمن نباشد.

غررالحکم ج۶ ص۴۴۳

2018

همدان پایتخت گردشگری کشورهای آسیایی ۲۰۱۸

خبر

مقابله با کمبود کارگر در ژاپن با استفاده از ربات‌ها

امروزه در تاسیسات ژاپنی، ربات‌هایی وجود دارند که می‌توانند عملیات های "جوش کاری"، "بلند کردن اشیاء" و "پیچ و مهره کردن" را انجام دهند.

به گزارش ایسنا، به علت کاهش نرخ تولد در کشور ژاپن و افزایش سن کارگران، این کشور خواستار نیروهای جوان برای کار است.

در این راستا و برای مقابله با این مشکل، ربات‌های "ساخت و ساز" را تولید کرده است که جایگزین انسان شوند. هدف از تولید این ربات‌ها، کمک به مقابله با کمبود کارگران انسانی در تاسیسات ساخت و ساز این کشور است.البته کاربرد این ربات‌ها تنها به استفاده آن‌ها در شیفت کاری شب که کارگران در محل کار نیستند، محدود می‌شود.

درمان استرس مزمن با مکمل‌های روغن ماهی

بر اساس یک مطالعه جدید روغن ماهی می‌تواند در کاهش آسیب‌های مغزی ناشی از استرس مزمن و استرس پس از سانحه موثر باشد.به گزارش فارس،محققان "دانشگاه جانزهاپکینز" (John's Hopkins University) معتقدند که مکمل‌های روغن ماهی در کاهش استرس پس از سانحه موثر هستند.یافته‌ها نشان داد که امگا ۳ موجود در مکمل‌های روغن ماهی می‌تواند در درمان آسیب مغزی ناشی از حوادث موثرباشد. این محققان همچنین عنوان کردند که این مکمل‌ها می‌توانند از اثرات منفی استرس مزمن جلوگیری کنند. استرس مداوم موجب فعال شدن مداوم سیستم عصبی مغز می‌شود و در نتیجه در طول زمان باعث سست شدن سراسر بدن می‌شود. روغن ماهی از علائم افسردگی، پرخاشگری و اضطراب جلوگیری می‌کند.

رباتی که صندلی می سازد

محققان دانشگاه رباتی ساخته اند که می تواند طی ۹ دقیقه قطعات یک صندلی آماده را کنار هم قرار دهد. به گزارش تابناک، به تازگی رباتی ساخته شده که می تواند یک صندلی ایکیا را در ۹ دقیقه سرهم کند. این درحالی است که به طور متوسط ۱۰ تا ۱۵ دقیقه طول می کشد تا انسان آن را سرهم کند. البته این ربات محدودیت هایی هم دارد. به عنوان مثال باید برای سرهم کردن این صندلی، ربات را برنامه ریزی کرد.هرچند مدتهاست ربات ها در خط تولید خودروسازی به کار گرفته شده اند اما ساخت یک قطعه مبلمان کمی سخت تر است. زیرا باید قطعات درست را انتخاب و کنار هم قرار داد. در همین راستا یک جفت بازوی رباتیک که می توانند در ٦ جهت خم شوند، با استفاده از حسگرهای مختلف یک صندلی را سرهم کردند.

استفاده از سوخت زیستی راهکاری برای رفع آلودگی هوای کشور

دبیر ستاد توسعه زیست فناوری معاونت علمی با بیان این که استفاده از سوخت زیستی راهکاری بسیار مناسب برای رفع آلودگی هوا در کشور است، در عین حال استفاده از این سوخت در سطح کشور را نیازمند عزم ملی دانست.به گزارش ایرنا مصطفی قانعی افزود: در حال حاضر تمام کشورهای پیشرفته دنیا از سوخت زیستی استفاده می کنند و در کشورمان نیز این ظرفیت وجود دارد.امروزه بیش از سه چهارم نیاز انرژی دنیا از منابع سوخت های فسیلی شامل نفت، بنزین و گاز تامین و همین مسئله افزایش آلودگی هوا و گرم شدن زمین را به دنبال داشته است. سوخت های فسیلی باعث افزایش دی اکسید کربن در جو شده و حیات کره زمین را با خطر مواجه کرده است.

بزرگترین پشه دنیا شکار شد

بزرگترین پشه دنیا با طول بال ۱۱/۱۵ سانتی متر در کوهستان های چین شکار شده است. به گزارش مهر، یک حشره شناس ادعا می کند بزرگترین پشه دنیا با طول بال ۱۱/۱۵ سانتی متر را شکار کرده است. طول بال این حشره ۱۰ برابر یک پشه معمولی است. حشره عظیم در کوهستان کوییِنگ چنگ واقع در جنوب غربی ایالت سیچوان چین یافت شده است.

ژائو لی حشره شناس چینی در آگوست ۲۰۱۷ میلادی آن را کشف کرد. به گفته او این پشه به گونه ای به نام «هولوروسیا میکادو» تعلق دارد. این گونه بزرگترین حشره دنیا است که در ژاپن زندگی می کند. طول بال یک پشه معمول هولوروسیا میکادو ۸ سانتی متر است. طول عمر این حشره به طور معمول یک هفته است.

گزارش

معاون مطبوعاتی در نشست باخبرنگاران:

دوران اطلاع‌رسانی سنتی گذشته است

■ ۳۲۰ خبرنگار اینترنت‌بدون فیلترمی گیرند

باتوجه به رشد تکنولوژی و پیام‌رسان‌ها رویکرد خبری باید به این سمت برود.

معاون مطبوعاتی وزیر ارشاد بیان اینکه یک سوم دغدغه‌ام و اصلا دلیل حضورم در معاونت مطبوعاتی موضوع آموزش است، گفت: دنبال این هستیم که تحول عمیقی در روزنامه‌نگاری سنتی ایجاد کرده و به سمت روزنامه‌نگاری نوین برویم. هرچند معتقدم روزنامه‌نگاری سنتی منسوخ نشده اما مدل مشارکت و حضور مردم کاملا متفاوت شده و باید این را درک کنیم چراکه با شکل‌های نوین نوشتن روبرو شده‌ایم.

به گزارش ایلنا، محمد سلطانی فر در نشستی با خبرنگاران ادامه داد: اینفوگرافی، موبایل‌نویسی و روزنامه‌نگاری پهبادی و... روزنامه‌نگاری جدید است. باید روزنامه‌نگاری مبتنی بر پیام رسان‌ها و تکنولوژی‌های جدید را فرا بگیریم و باید با این تحول خودمان را سازگار کنیم.

سلطانی‌فر همچنین با اشاره به نظام توزیع گفت: متاسفانه ما هنوز همان شکل صد سال پیش را دنبال کرده و هنوز حس می‌کنیم که دکه‌های موجود در کوچه‌ها و خیابان‌ها باید مسیر توزیع را شکل دهد. ما باید بپذیریم همه چیز تغییر کرده است. همین نشناختن فضای توزیع جدید یکی از عوامل کاهش فروش نشریات است. در دنیا پست به مطبوعات کرده است و تکنولوژی تاثیر عمیقی در این زمینه ایجاد کرده است.

وی خبر داد: قرارداد بسیار خوب و با کمک هزینه با پستی‌ها منعقد کرده‌ایم که قرار است به زودی روی سایت معاونت مطبوعاتی هم گذاشته شود تا شرایطی فراهم شود که روزنامه به دست مردم سریع‌تر برسد.

معاون مطبوعاتی وزیر ارشاد همچنین به شکل دکه‌ها اشاره کرد و گفت: دنبال دیدار با شهردار هستیم تا مدل جدید دکه را ارائه کرده و از صرف مطبوعات تبدیل به اطلاع‌رسانی شود. باید بیشتر درآمد دکه‌ها را به سمت دادن اطلاعات و اخبار ببریم. مثلا تلویزیون و بیلبورد نصب شود. این مدل جدید طراحی شده و منتظر هستیم که شهرداری سامانی بیابد و آن را ارائه که کنیم چراکه معتقدیم می‌تواند تحول خوبی در دکه‌ها ایجاد کند. اکنون حدود هزار و هفتصد دکه در تهران و کرج موجود است که نود درصد آن‌ها کاملا سنتی اداره می‌شود. باید کمک کنیم که نوع ارائه مطبوعات در این دکه‌ها تغییر کند که حتی یک خانم تحصیل کرده روزنامه‌نگاری هم بتواند در آن فعالیت کند. یعنی آن را دور از شان خود ندانند.

سلطانی‌فر همچنین در مورد بیمه خبرنگاران گفت: ما تصمیم گرفتیم از سال ۹۷ شکل حمایتی از روزنامه‌نگاران را به همان شکل یارانه مستقیم برگردانیم. یعنی وظایفی را که در طول سال‌های گذشته به عهده گرفته بودیم مبنی بر طرح اشتراک و طرح بیمه و همچنین بخشی از پولی که در سبد هزینه‌ای ما از طرف ارشاد برای مطبوعات شکل می‌گرفت را به همان سبد کالایی یارانه‌ای‌مان برگردانیم.

معاون مطبوعاتی وزیر فرهنگ و ارشاد اسلامی ادامه داد: در راستای همین کار، طرح اشتراک را تعطیل کردیم و طرح بیمه‌ای را تا پایان سال ۹۶ دنبال کردیم اما از سال ۹۷ این پولی که برمی‌داشتیم و در سبد دیگری در حوزه بیمه و طرح بیمه هزینه می‌کردیم، را به خود مطبوعاتی‌ها و مدیران مسئول برمی‌گردانیم و در سبد یارانه مستقیم‌شان قرار می‌دهیم و مدیران مسئول موظفند طبق قانونی که برایشان انجام شده عمل کنند. مدیران مسئولان رسانه‌ها طبق ماده سی و یک آیین‌نامه اجرایی قانون مطبوعات باید همه خبرنگاران و پرسنل خود را بیمه کنند.

سلطانی‌فر خاطرنشان کرد: در راستای همین قانون، ما مدیران مسئول را موظف می‌کنیم که پرسنل‌شان را بیمه کنند. ما مواردی را کمک کردیم؛ مثلا رسانه‌های زیر پنج نفر را به سمت طرحی بردیم که خود سازمان تامین اجتماعی داشت؛ مبنی بر اینکه فقط روزنامه‌نگاران با پرداخت تنها هفت درصد حق بیمه، بیمه شوند و دیگر حق مدیرمسئول کاملا از بین می‌رود که به آن اصطلاحا کارگاه‌های سخت و زیان‌آور می‌گویند.

وی ادامه داد: از آن طرف یک نگرانی برای کارفرماها وجود داشت که برای اینکه شامل کدهای بیمه‌ای نشده و کد بیمه نگیرند و تبعات تامین اجتماعی را تقبل نکنند خیلی‌هایشان کد بیمه‌ای نمی‌گرفتند. اما با هماهنگی بیمه تفاهم‌نامه‌ای را امضا کردیم و اعلام کردیم که می‌توانند از طریق کد بیمه‌ای معاونت مطبوعاتی تا هر سقفی پرسنل‌شان را در لیست بیمه قرار دهند و از کانال ما خبرنگاران‌شان بیمه تامین اجتماعی شوند.

سلطانی‌فر با بیان اینکه سعی کردیم برای موارد دیگر هم مسیرهای حمایتی‌تر پیش بگیریم، گفت: امسال به جد دنبال این هستیم که از طریق بیمه تکمیلی حمایت‌های خوبی را با درصد بسیار پایین شامل حال روزنامه‌نگاران کنیم. بیمه‌های تکمیلی، عمر و حوادث را انشاا... هرچه‌سریع‌تر از طریق صندوق هنر شکل داده و به روزنامه‌نگاران ابلاغ خواهیم کرد.

معاون مطبوعاتی وزیر فرهنگ و ارشاد اسلامی همچنین با اشاره به اینترنت بدون فیلتر گفت: با هماهنگی کمیته مصادیق مجرمانه و شخص وزیر مخابرات، توانستیم تا الان ۳۲۰ نفر از روزنامه‌نگاران را شامل اینترنت بدون فیلتر کنیم که تا کمتر از یک ماه اعلام این اسامی را به وزارت ارتباطات اعلام خواهیم کرد. در راستای دسترسی آزاد به اطلاعات این مسیر تسهیل شده و ما هر تعداد روزنامه‌نگار که بخواهند این مسیر را برایشان شکل می‌دهیم.

سلطانی‌فر همچنین درباره نظام جامع رسانه‌ای گفت: ما دیدگاه‌های کارشناسی متعددی را برای چهار یا پنج بار در این حوزه انجام داده‌ایم. آخرین جلسه هم در روزهای پایانی سال در دفتر مطالعات و برنامه‌ریزی رسانه انجام دادیم و تمام دیدگاه‌های روزنامه‌نگاران، اصحاب رسانه و اساتید دانشگاه در خصوص این لایحه را به اطلاع مسئولان و کمیته فرهنگی دولت رسانده‌ایم و منتظر تصمیم‌گیری دولت و مجلس درباره لایحه نظام جامع رسانه هستیم.

خبر

مدیرعامل بنیاد ملی بازی‌های رایانه‌ای:

ریشه مشکلات در صنعت محتوای کشور، رعایت نکردن قانون کپی رایت است

ریشه مشکلات در بخش محتوای کشور رعایت نکردن حقوق کپی رایت است.

مدیرعامل بنیاد ملی بازی‌های رایانه‌ای درباره وضعیت قانون کپی رایت در صنعت بازی گفت: قانون مالکیت فکری و معنوی که آن را با عنوان کپی رایت می‌شناسیم، یک الزام جهانی محسوب می‌شود و تمامی کشورهای فعال در صنعت نرم افزار و بازی قانون کپی رایت را رعایت می‌کنند اما ایران به عنوان کشوری که در حوزه محتوا در حال پیشرفت است و صنعت بزرگی در بخش نرم افزار و بازی دارد همچنان کپی رایت را رعایت نمی‌کند و به همین دلیل صاحبان محتوا با مشکلات متعددی روبرو هستند.

حسن کریمی قدوسی، مدیر عامل بنیاد ملی بازی‌های رایانه‌ای در گفت‌وگو با ایلنا تاکید کرد: کپی رایت زیرساخت اصلی صنایع محتوایی دنیا از جمله بازی سازی است و ایران تا زمانی که این قانون را رعایت نکند، شاهد رشد و پیشرفت‌های چشمگیر ایران حتی با تزریق سرمایه به این بخش نخواهیم بود؛ در حقیقت ریشه مشکلات در بخش محتوای کشور رعایت نکردن حقوق کپی رایت است.

کریمی قدوسی با بیان این که رعایت نکردن قانون کپی رایت در ایران از موانع اصلی در توزیع بازی‌های ایرانی به صورت جهانی است، اظهار داشت: جامعه جهانی به دلیل رعایت نکردن حقوق مالکیت فکری و معنوی به ایران اعتماد ندارد و سرمایه گذاران و ناشران بین المللی تصورشان این است که ایرانی‌ها به مالکیت فرهنگی و محتوایی آنها احترام نمی‌گذارند. مدیر عامل بنیاد ملی بازی‌های رایانه‌ای افزود: باید با رعایت قانون کپی رایت و تعامل جهانی به جامعه جهانی بپیوندیم، این تنها چاره‌ای است که علاوه بر حمایت از تولیدات داخلی باعث می‌شود تا سرمایه گذاران خارجی ریسک را کنار بگذارند و در صنایع محتوایی ایران سرمایه گذاری انجام دهند.

کریمی قدوسی گفت: قانون مالکیت فکری و معنوی از سوی وزارت خانه‌های ارشاد و ارتباطات در حال پیگیری است. امیدوار هستیم IPهای استایتک به منظور هویت دار شدن کاربران فضای مجازی و قانونی برای حمایت از محتوا و صاحبان ایده مطابق با وضعیت روز دنیا بالاخره در ایران ایجاد و اجرایی شود.

حج

آخرین مهلت انجام معاینه پزشکی حج اعلام شد

سازمان حج و زیارت اعلام کرد آخرین مهلت انجام معاینات پزشکی حجاج تا ۱۰ اردیبهشت ماه است.

به گزارش ایسنا، ورود زائران به عربستان برای شرکت در مناسک حج، منوط به انجام این معاینه‌ها و همراه داشتن کارت واکسن است که در فرودگاه‌های این کشور پیش از ورود زائر توسط ماموران سعودی کنترل می‌شود.سازمان حج و زیارت در اطلاعیه‌ای که امروز منتشر کرده به زائرانی که امسال به حج مشرف می‌شوند، تا ۱۰ اردیبهشت ماه مهلت داده تا برای انجام معاینات پزشکی اقدام کنند.

این سازمان همچنین تاکید کرده؛ تاریخ انجام معاینه‌های پزشکی تمدید نمی‌شود و زائران باید سریعتر اقدام کنند.سازمان حج و زیارت همچنین چندی پیش اعلام کرده بود زائرانی که معاینه‌های خود را انجام داده‌اند می‌توانند قسط دوم هزینه سفر حج را بپردازند.

بنا بر اعلام رئیس سازمان حج و زیارت، اعزام زائران ایرانی برای شرکت در مناسک حج از ۲۶ تیرماه آغاز خواهد شد.

سینما

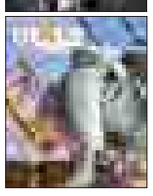

سینما

- قدس۱.....تگزاس - بوقت شام
- قدس۲.....لونه زنبور- فیلشاه
- فلسطین۱.....لاتاری
- فلسطین۲.....بوقت شام - فیلشاه
- بهمن ملایر.....آینه بغل- ثبت با سند برابر است
- اندیشه رزن .....آینه بغل
- سینما تویسرکان.....لاتاری

فرهنگ

مدیرکل ارشاد همدان:

آزمون تأسیس و تدریس در آموزشگاه‌های آزاد هنری همدان برگزار می‌شود

مدیرکل فرهنگ و ارشاد اسلامی استان همدان از برگزاری آزمون تأسیس و تدریس در آموزشگاه‌های آزاد هنری در همدان خبر داد.

فاضل عبادی با بیان اینکه آزمون تأسیس و تدریس در آموزشگاه‌های آزاد هنری در همدان برگزار می شود، گفت: این آزمون صبح شنبه ۸ اردیبهشت ماه در مجتمع فرهنگی سینمایی شهید آوینی برگزار خواهد شد. وی اظهار کرد: در این دوره از آزمون، حدود ۳۰ متقاضی برای تدریس یا تأسیس آموزشگاه در رشته نقاشی حضور دارند.

وی با بیان اینکه آزمون کتبی مختص افرادی است که مدرک غیرمرتبط دارند، گفت: در مرحله دوم آزمون که به صورت مصاحبه حضوری برگزار می‌شود، پذیرفته شدگان مرحله اول در کنار متقاضیانی که مدرک مرتبط هنری دارند، به رقابت می‌پردازند.

مدیرکل فرهنگ و ارشاد اسلامی استان همدان عنوان کرد: در نهایت افرادی که در مرحله کتبی و مصاحبه پذیرفته می‌شوند، پس از طی مراحل قانونی (تست عدم اعتیاد و سوء پیشینه) برای تدریس و یا تأسیس آموزشگاه آزاد هنری معرفی خواهند شد.

عبادی تأکید کرد: متقاضیان تأسیس آموزشگاه باید مکان مناسبی را هم برای این امر در نظر گرفته و به اداره کل فرهنگ و ارشاد اسلامی معرفی کنند.

مرمت بقعه متبرکه امامزاده یحیی (ع) با ۱۲۰ میلیون تومان اعتبار

معاون میراث فرهنگی اداره کل میراث فرهنگی، صنایع دستی و گردشگری همدان از مرمت بقعه متبرکه امامزاده یحیی(ع) خبر داد و گفت: مرمت این بنا حدود ۱۲۰ میلیون تومان نیاز دارد.

احمد ترابی در گفت‌وگو با فارس ، در خصوص مرمت بنای امامزاده یحیی (ع) همدان اظهار کرد: مرمت خود بنای تاریخی با اداره کل میراث فرهنگی است و امسال هم اعتبار برای آن در نظر گرفته شده است. وی تصریح کرد: امسال دیوار داخل این بقعه متبرکه و هم ابنیه خارجی آن در دستور کار مرمت است و در حال انعقاد قرارداد با پیمانکار هستیم.

معاون میراث فرهنگی اداره کل میراث فرهنگی، صنایع دستی و گردشگری همدان خاطرنشان کرد: طرح جامع بقعه امامزاده یحیی نیز توسط دکتر تاج‌بخش به زودی انجام می‌شود.

چرا نمایش‌ها برای اجرا در شهرستانها دوباره بازبینی می‌شوند؟

یک کارگردان تئاتر با بیان اینکه "ما اگر نتوانیم تعامل مناسبی با شهرستان‌ها برقرار کنیم پیشرفتی صورت نمی‌گیرد" گفت: اکنون شرایطی به وجود آمده است که نمایشی که در تهران روی صحنه رفته است باید برای اجرا در شهرستان‌ها مجددا مورد بازبینی قراربگیرد. این‌ها منجر می‌شود که دیالوگی بین تئاتر شهرستان و تهران برقرار نشود و وارد تعامل نشویم.

محمد حاتمی در گفت‌وگویی با ایسنا در ادامه صحبت‌های خود درباره شرایط کنونی تئاتر کشور توضیح داد: الان به خاطر تغییراتی که در مرکز هنرهای نمایشی و همچنین خانه تئاتر ایجاد شده است نمی‌توان تجزیه و تحلیل دقیقی از آنچه پیش روی هنرمندان قرارخواهد گرفت، ارائه داد .

کارگردان نمایش‌های «پالت» و «سه گانه اورنگ» درباره شرایط تئاتر استان‌ها اظهار کرد: بحث متولیان تئاتر داستان گسترده‌ای دارد به طوری که تئاتر شهرستان‌ها را هم درگیر خود کرده است. ما اگر نتوانیم تعامل مناسبی با شهرستان‌ها برقرار کنیم پیشرفت صورت نمی‌گیرد.

عکس روز

اولین صندوق امانات جهان در ایران

قلعه تاریخی سریزد که در ۴۰ کیلومتری شهر یزد قرار دارد یکی از پیچیده‌ترین سازه‌های قبل از اسلام در دوران ساسانی است که در قدیم، تسخیر نشدنی بود. نکته جالب اینجا است که این قلعه در قدیم کاربرد نظامی نداشت. در داخل این ارگ اتاق‌های فراوانی وجود دارد که مردم در قدیم آن‌ها را اجاره می‌کردند و اشیای باارزش‌شان از جمله پول، طلا، جواهرات و غلات را در آن قرار می‌دادند.

ارگ سر یزد در واقع اولین صندوق امانات دنیا به‌شمار می‌رود.

■ عکس: خبرگزاری میزان